Aerei Usa bombardano basi del Nord Vietnam (pag. 11)

edizione borse

Anno 103 - Numero 46

mercoledì 24 giovedì 25 febbraio 1971

Ruffatti
ABBIGLIAMENTO MASCHILE
SALDI
Via Acc. delle Scienze 2

STAMPA SERA

Ruffatti
ABBIGLIAMENTO FEMMINILE
SALDI
Via Acc. delle Scienze 2

Una lira (arretrati L. 140) - (Sped. in abb. post. Gr. I/70) - Abbonamenti Italia (c.c.p. 2/1360): anno L. 12.000, sem. 6350, trim. 3350 - Estero: anno L. 24.000, sem. 14.850, trim. 7600 - Amministrazione e Redazione: 10126 Torino, via Marenco 32 - Centralino telef. nn. 65.68 - Telex 21.121 - Estero: Austria sc. 5; Francia fr. fr. 0,90; Libia plus; Svizzera frs. 0,70 - Inserzioni: Ems-Rompass Pubblicità S.p.A. - 10126 Torino, via Marenco 32, tel. 656.065 - 10100 Torino, via Roma 80, tel. 45b.065 - 20122 Milano, via Cerva 35, tel. 790.121 - 00198 Roma, via Po 17, tel. 854.019 - 16121 Genova, via F. De Amicis 2, tel. 595.852 - Pubblicità commerciale L. 200 il mm (Ediz. antimeridiana: 400 il mm) - Pensione dato rigore aumento 20 % - Occasionali L. 250 il mm (Ediz. antim. 900 il mm) - Notturni Attende L. 250 il mm (Ediz. antim. 800 il mm) - Finanziari, Legali L. 300 il mm (Ediz. antim. 1100 il mm) - Necrologi L. 200 (per parole (Ediz. antim. 700, grassetti il doppio) - Echi L. 400 (Ediz. antim. 1600) - Economici: vedi rubriche

SANREMO *(a pagina 3)*

Animata vigilia del Festival Processo alla canzone

L'ASSASSINO DI ASTI *(a pagina 5)*

in cella appare calmissimo e ride

PULICI *(a pagina 8)*

In azzurro segna i gol e in granata li fallisce

Ha ucciso un figlio, la cognata e ferito 6 persone

IL PAZZO AUTORE DELLA STRAGE DI GENOVA PRESO STANOTTE

dal nostro corrispondente

Genova, mercoledì sera.

Domenico Brutto è stato catturato. Il pazzo che ieri sera, nella clinica chirurgica dell'ospedale San Martino, ha ucciso a rivoltellate il figlio e la cognata, e ferito sei persone (tre sono gravissime), è stato preso stamane alle 4,30 a Recco, a pochi chilometri da Genova, sulla riviera di Levante.

Non ha fatto la minima resistenza, sebbene disponesse di un vero arsenale di armi: 3 pistole cal. 7,65, una trentina di proiettili (solo ieri sera ne aveva esplosi), un'accetta, tre rasoi, un pugnale. Ha detto: «Mi avete battuto sul tempo: stamattina mi sarei costituito al procuratore della Repubblica di Genova». Poi si è lasciato ammanettare e portare via.

Così è finito un incubo tremendo. Tutti temevano che il pazzo proseguisse nella strage, si sapeva che aveva pronunciato minacce contro parenti ed amici, che aveva in mente una specie di «lista nera»: alcuni medici che avevano operato il figlio Pasquale e i dirigenti genovesi della Flotta Lauro, che lo avevano fatto licenziare perché aveva provocato in ufficio un incendio (successivamente il licenziamento era stato revocato ed il Brutto collocato in pensione).

Appena dato l'allarme, la scorsa notte, alcune cliniche genovesi e le abitazioni delle possibili vittime erano state presidiate da carabinieri ed agenti di polizia, armati di mitra. Ancora stamane erano piantonati gli ingressi degli ospedali e di diversi edifici.

Invece Domenico Brutto se n'era già andato da Genova. Verso le 23,30, dopo un lungo girovagare, ha posteggiato la sua macchina, una Giulia 1600 S blu scuro, con portapacchi sul tetto, accanto al marciapiede della pensione Bologna, sulla piazza del municipio di Recco.

La proprietaria della pensione racconta: «Me lo sono trovato davanti, dimessamente vestito: era piuttosto agitato, ma con me è stato gentilissimo.

«Mi ha chiesto una stanza con un letto matrimoniale, ma io, ritenendo che non fosse in grado di pagare, gli ho detto che non ne avevo e gli ho dato una camera singola.

«Poi è sceso in strada ed è tornato su con due valigie, una delle quali pesantissima. Passando, ha urtato un cristallo, che per fortuna non si è rotto».

«Io gli ho detto, seccata: *«Stia un po' più attento, se mi rompe quel cristallo sono guai»*. Adesso ripenso con molta paura che aveva appena fatto una strage, che poteva perdere la testa con me. Invece lui, tutto umile, mi ha chiesto scusa».

Alla titolare della pensione, Domenico Brutto ha consegnato la patente, che aveva tentato di falsificare ingenuamente trasformando il proprio cognome da Brutto in Bruttoni.

Ma intanto la caccia si era scatenata. Questura e carabinieri di Genova avevano lanciato l'allarme lungo tutta la riviera, diffondendo generalità e dati del pazzo, distribuendo dovunque copie di una sua foto.

Anche il maresciallo della stazione di Recco, dopo la mezzanotte, riceveva le segnalazioni e cominciava ad agire, recandosi presso tutti gli alberghi della cittadina, che sono diversi. Finalmente ver-

(Continua in 2ª pagina)

Domenico Brutto, il pazzo arrestato a Recco

Per rimuovere le barricate al rione Sbarre

Anche stamane a REGGIO sono all'opera le ruspe

dal corrispondente

Reggio Cal., merc. sera.

Nuova operazione anti-barricate, stamane, nel rione Sbarre: ieri sera gli «ultras» hanno riattivato i blocchi stradali che la polizia aveva rimosso al mattino. L'assurda sfida continua. Il quartiere ribelle non vuole «discutere», contesta tutto. Così stamane sono tornati i mezzi cingolati dei carabinieri ed il rione, sorpreso nel sonno, è stato cinto d'assedio. Alle 6 si è udito il fragore dell'autocolonna. La gente si è affacciata alla finestre ed ha seguito l'operazione. Mezzi cingolati, «campagnole» e «gipponi», ruspe in testa hanno liberato il territorio della «repubblica» di Sbarre. Nessun incidente. Gli «ultras» hanno dovuto assistere, impotenti, dalle finestre al lavoro delle cesole mariegiate dagli agenti sul ponte di San Pietro, e all'avanzare delle ruspe che riducevano le carcasse d'auto in «poltiglia».

Le forze dell'ordine sono rimaste a presidiare il quartiere. Se nel pomeriggio abbandoneranno il *«territorio»* di Sbarre, è probabile che le barricate saranno rifatte.

Nel centro cittadino la situazione è normale: aperti gli uffici pubblici, i cantieri edili, le fabbriche, gli istituti previdenziali. Sono ancora fermi, invece, i mezzi pubblici di trasporto. Non funziona il servizio della nettezza urbana.

Ieri, dal Vaticano, il segretario di Stato cardinale Villot ha inviato all'arcivescovo di Reggio, mons. Giovanni Ferro, il seguente telegramma: *«Sommo pontefice, paternamente vicino vostra eccellenza, si compiace suo generoso zelo pastorale, eleva particolari preghiere al Signore affinché la conforti con suo onnipotente sostegno e con sempre fedele filiale rispondenza gregge affidatole, e di cuore impartisce propiziatrice benedizione apostolica, che estende intera archidiocesi con voti cristiani prosperità e operosa concordia».*

Come si ricorderà, l'arcivescovo di Reggio, nella sua visita pastorale al rione Sbarre, domenica scorsa, è stato insultato da un gruppo di oltranzisti.

Stamane, verso le 8, è scattata l'operazione di sgombero anche al rione di Santa Caterina. I dimostranti, per solidarizzare con quelli di Sbarre, avevano nuovamente eretto, ieri sera, blocchi stradali che impedivano l'accesso all'Autostrada del Sole. La zona è stata sgombrata.

e. l.

Sulla paurosa parete nord delle Jorasses, una minuscola macchia rossa: lo zaino degli scalatori. Che mistero nasconde?

Malgrado la bufera di vento ed il pericolo delle valanghe

Italiani e francesi stanno salendo verso i dispersi delle Jorasses

Ma occorreranno almeno due giorni per giungere al punto dove forse si trovano Desmaison e Gousseaud

dal nostro inviato

COURMAYEUR, merc. sera.

Otto guide, 4 italiane e 4 francesi, sono state portate in elicottero vicino al Rifugio Boccalatte (m 2804), sul versante meridionale delle Grandes Jorasses. Tenteranno di raggiungere punta Walker (m 4208) passando lungo la via normale di salita per i Rochers du Reposoir, la punta Croz e la punta Whymper. Una salita lunga e resa difficile dalla neve e dal ghiaccio, battuta dalle slavine, ma l'unica accessibile in questo periodo. Se tentassero di risalire lungo il ghiacciaio della punta Whymper, la via più diretta, rischierebbero di essere spazzati dalle valanghe continue.

«Occorreranno almeno due giorni per arrivare — ha detto Cosimo Zappelli prima di salire sull'elicottero — ma è l'unica cosa che possiamo tentare». Con lui sono saliti Attilio e Alessio Ollier e Ruggiero Pellin.

Da Chamonix sono partite quattro guide francesi. Otto uomini si trovano, quindi, sulla montagna impegnati nelle ricerche di Desmaison e Gousseaud. La decisione di fare partire la squadra di soccorso è stata presa poco prima delle 11, dopo una lunga discussione.

Fino all'ultimo si è sperato che il vento si placasse e l'elicottero potesse atterrare sulla punta Walker, ma le previsioni meteorologi- che sono rimaste negative e si è deciso di non perdere più tempo.

«Nessuno sa con precisione cosa sia accaduto a Desmaison e Gousseaud — dice Zappelli — anche se tutti temiamo il peggio. Per questo, bisogna fare qualcosa e subito, perché si è perso già troppo tempo. Forse sarà tutto inutile, forse sono morti, anche se per ora nessuno vuole pronunciare questa parola. Ma, finché esiste il più piccolo dubbio o la più piccola speranza, bisogna tentare».

Alle 11,30, mezz'ora dopo l'arrivo sul ghiacciaio, le guide hanno effettuato il primo collegamento radio con Courmayeur: «C'è un vento fortissimo. Incominciamo a salire. Il rifugio è vuoto». Un'altra speranza in meno: qualcuno aveva azzardato l'ipotesi che Desmaison e Gousseaud avessero potuto raggiungere il «Boccalatte».

Francesco Fornari

borse

Perdite diffuse

Quotazioni a pagina 11

Morte nell'auto cinque ragazze in un canale

PADOVA, mercoledì sera.

Cinque ragazze sono morte in un incidente stradale avvenuto stanotte sulla strada Casalserugo - Polverara. L'auto sulla quale viaggiavano è finita in un canale.

Le vittime sono: Fernanda Stecca, di 23 anni, Bernardetta Rossetto, di 21, Gabriella Salata, di 20, Angelina Canella, di 21, e Delfina Grigoletto, di 21.

La disgrazia è accaduta ieri sera, poco prima delle 21. La «500», condotta da Fernanda Stecca, era diretta a Polverara, dove le cinque giovani dovevano partecipare ad una festa danzante. La vettura ha sbandato in curva e, dopo un salto di 7 metri, è precipitata in un canale di irrigazione, profondo in quel punto 4 metri.

Soltanto due ore dopo l'incidente un ragazzino, che transitava nella zona, ha notato le luci dell'auto, ancora accese, sul fondo del canale ed ha dato l'allarme. Sul posto si sono recati i vigili del fuoco di Padova con una autogrù e una motolancia e i carabinieri di Abano Terme e di Casalserugo. La «500» è stata tirata a riva: all'interno c'erano i cadaveri delle cinque ragazze.

L'identificazione delle vittime è stata possibile soltanto nella nottata anche perché i documenti, contenuti nelle borsette, erano stati alterati dall'acqua. Le salme sono state trasferite nella camera mortuaria del cimitero di Polverara a disposizione dell'autorità giudiziaria. Un medico ha accertato che le cinque ragazze sono morte per asfissia da annegamento.

L'automobile sarebbe finita fuori strada per una brusca frenata, i cui segni sono stati notati sull'asfalto.

in sintesi

La risposta di Israele

WASHINGTON — L'ambasciatore d'Israele negli Stati Uniti, Rubin, ha dichiarato al suo rientro da Tel Aviv che fra pochi giorni sarà presentata la risposta formale del suo Paese all'iniziativa di pace per il Medio Oriente del mediatore dell'Onu, Jarring.

Il carnevale di Rio

RIO DE JANEIRO — Le vittime del carnevale di Rio e di San Paolo, cominciato sabato scorso, ammontano a 176. La polizia è intervenuta oltre diecimila volte per porre fine a incidenti e tafferugli che potevano tramutarsi in altre tragedie.

Armi in chiesa

BELFAST — Una mitragliatrice e 500 proiettili sono stati trovati dalla polizia in una cappella cattolica, nella cittadina di Pomeroy, nell'Irlanda del Nord. E' la prima volta che si trovano armi all'interno di una cappella nell'Irlanda del Nord.

L'ostaggio dell'evaso

La signora Cheryl Smith (nella foto) è rimasta per venti ore nelle mani di un detenuto evaso dal carcere di San Quentin, in California. L'uomo, armato di un paio di forbici, per proteggersi la fuga aveva rapito ieri due donne e due bambini. Stamattina l'evaso ha rilasciato la signora Stansfield e i suoi due figli ed ha continuato la fuga con l'ultimo ostaggio. Ma poche ore dopo è stato catturato dalla polizia presso Anaheim, nel sud della California. La signora Smith se l'è cavata con molto spavento (Telefoto « Ap »)

Nell'inchiesta sugli asili romani

Arrestato un chierico per "libidine violenta,,

E' un istitutore del « Borgo ragazzi Don Bosco » - Gli viene anche contestato il reato di atti osceni e abuso di mezzi di correzione

dal corrispondente

Roma, mercoledì sera.

L'inchiesta sullo scandalo degli asili dell'Onmi ha portato al primo arresto: si tratta di un chierico di 23 anni, Carlo Bonlamberti, che lavorava come istitutore presso l'istituto « Borgo ragazzi Don Bosco » sulla via Prenestina. Il religioso è accusato di aver abusato dei ragazzi lasciati alle sue cure, tutti minori di 14 anni.

L'ordine di arresto parla di libidine violenta continuata e aggravata ai danni di un gruppo di ragazzi, di atti osceni e abuso di mezzi di correzione.

Ma più numerose dovrebbero essere nei prossimi giorni le imputazioni per reati amministrativi: direttori di istituti dovranno rispondere della utilizzazione dei fondi loro assegnati per l'assistenza dei bambini, mentre alcuni dirigenti dell'Onmi potrebbero venire accusati di non aver mai controllato cosa accadeva negli istituti.

L'inchiesta giudiziaria continua intanto a ramificarsi. Sembra che il pretore abbia incaricato i carabinieri di accertare quali e quanti istituti abbiano ricevuto lasciti da privati e come li abbiano utilizzati. Il sospetto che non tutto il denaro sia stato speso secondo la volontà dei donatori deve essere venuto al magistrato esaminando i documenti contabili e amministrativi sequestrati nei 386 istituti perquisiti.

Diventa comunque più chiara di giorno in giorno che l'inchiesta giudiziaria intende affrontare direttamente le responsabilità dell'Opera nazionale maternità e infanzia (Onmi) nell'assistenza ai bambini. Per legge, l'Onmi « vigila e controlla tutte le istituzioni pubbliche e private per l'assistenza e la protezione della maternità e dell'infanzia ». Per ammissione degli stessi dirigenti dell'ente, i controlli non sono quasi mai stati effettuati « per mancanza di mezzi ».

La legge istitutiva dell'Onmi, all'art. 50, prevede che ogni asilo per poter funzionare deve ottenere l'autorizzazione dell'Onmi: il magistrato ha accertato che molti degli istituti perquisiti dai carabinieri non erano autorizzati ma ospitavano ugualmente bambini assistiti dall'Onmi.

I critici dell'Onmi replicano ai dirigenti dell'ente che i denari assegnati sono spesi in maniera irrazionale. La mancanza di personale ispettivo, sostiene il presidente dell'Associazione famiglie adottive di Roma, non può giustificare le ispezioni non effettuate negli istituti.

Alberto Rapisarda

I banditi di Lamezia Terme

Volevano rapire il figlio del calabrese sequestrato ieri

Lamezia Terme, merc. sera.

Altro sequestro di persona, il terzo, a Lamezia Terme. Usando sempre la medesima tattica i rapitori hanno scelto come vittima, anche questa volta, una persona facoltosa i cui familiari possono pagare un alto riscatto se vogliono rivedere vivo il rapito, Giuseppe Tripodi, di 77 anni, concessionario della Fiat, abitante in via Enrico Toti di Lamezia, sposato e padre di cinque figli: quattro femmine ed un maschio, Nino.

Evidentemente i malviventi stavano preparando il rapimento da molti giorni. Nino Tripodi, sera fa, rientrando tardi in automobile, dopo essere stato al circolo ricreativo « Il Pentagono », del quale è presidente, aveva notato davanti al portone di casa una macchina di grossa cilindrata ferma, con alcuni uomini. Il Tripodi, insospettito anche perché era stato avvertito dalla polizia di stare in guardia, aveva accelerato senza fermarsi ed era andato a dormire in un albergo locale. Da qui aveva telefonato ai familiari per avvertirli che non sarebbe rincasato.

Fallito il sequestro del giovane, i banditi hanno allora preparato il rapimento del padre, Giuseppe Tripodi. Erano circa le 17,30 di ieri. L'uomo era nei pressi dell'officina in via Vecchia per Maida, una strada un po' isolata, ma con traffico abbastanza intenso. Una « 1500 » Fiat, targata Catanzaro, si è fermata. Due uomini sono scesi, mentre un terzo è rimasto al volante, col motore acceso. I primi due si sono avvicinati al Tripodi, e gli hanno chiesto di riparare un guasto della loro auto. Poi, all'improvviso, lo hanno immobilizzato e costretto a salire sulla « 1500 », che è ripartita a tutta velocità.

La tattica usata dal terzetto non fa escludere l'ipotesi che si tratti degli stessi banditi che tre mesi or sono rapirono prima l'ing. Mario Bilotti ed un mese fa il rag. Roberto Bertucci, rilasciandoli poi sani e salvi dopo avere riscosso dai familiari riscatti rispettivamente di 75 e 85 milioni.

Questa è la pista che seguono i carabinieri e la polizia, che al comando del commissario Giovanni Caltabiano, hanno incominciato le indagini creando posti di blocco e cercando di scoprire la provenienza dell'auto. Ma anche questa volta la macchina usata per il rapimento è risultata rubata da due giorni ad un commerciante del Comune di Diviolo.

La vittima soffre di cuore e giorni or sono ha avuto un collasso che l'ha costretta a rimanere a letto per molto tempo. Si era alzata l'altro ieri contro il parere del medico

Elio Fata

Sconcertanti retroscena della tragedia di Genova

Da tempo era pazzo scatenato ma nessuno osava denunciarlo

La malattia del figlio primogenito lo ha sconvolto del tutto: si era convinto che fosse morto

(Segue dalla 1ª pagina)

pitava la padrona del « Bologna » e si faceva mostrare i cartellini dei clienti. Chiedeva particolari su quel certo « Bruttoni »: la descrizione confermava che era l'assassino cercato dovunque.

Tornato in caserma, il maresciallo comunicava la scoperta a Genova e chiedeva rinforzi. Giungevano poco dopo diversi carabinieri, guidati dal tenente colonnello Natale.

L'omicida era nella stanza numero 21. Dal corridoio sembrava che tutto fosse silenzioso: appoggiando l'orecchio alla porta, si poteva invece sentire che qualcuno, nell'interno, stava armeggiando o chissà che cosa. Si doveva fare irruzione? C'era pericolo che sparasse ancora? Bisognava invece provare con le buone? Si scelleva questa seconda strada. Un bussare discreto, un passo che si avvicina all'uscio. « Chi è? ».

« Niente di grave. Un'ispezione di documenti ».

L'altro apriva. I carabinieri lo immobilizzavano, ma non ce n'era neppure bisogno. L'assassino, in pigiama, era calmissimo, non faceva un gesto di resistenza. Era stato colto mentre stava sistemando le armi dal cassetto nella valigia, con altri indumenti, come se avesse l'intenzione di scappare senza pagare il conto e soprattutto senza farsi vedere.

Ha detto: « Mi avete battuto sul tempo. Bravi. Comunque sarei andato stamane dal procuratore della Repubblica ». E' vero? Non si sa. Né si riesce a capire se simula quando dice di non ricordare nulla di quanto ha fatto ieri sera.

Nell'ufficio del maresciallo di Recco, dove si è svolto un primo interrogatorio, ha dato risposte sbalorditive:

« Mi dite che ho ucciso mio figlio... Davvero? Io non ricordo niente di tutto questo. Come potevo ammazzarlo se Pasquale era morto da un pezzo? Era tutta una congiura dei medici, quella di farmi credere che era vivo. Lo facevano per nascondermi la verità: l'hanno fatto fuori loro... ».

« Eppure ha sparato a tante altre persone. Ha ucciso sua cognata? ».

« Io?! Io ho fatto tutto questo? Impossibile. E' una bravissima donna; perché avrei dovuto ucciderla? Ed anche gli altri: il colonnello Varano è un mio vecchio amico, una bravissima persona. Solo un pazzo poteva pensare di spararmi ».

Nella mente del Brutto stagna una nebbia fittissima. Ricorda solo che ieri mattina, quando ha saputo che il figlio si era aggravato, ha pensato che era morto: « Ormai Pasquale se n'è andato — ha detto ai familiari —. Non posso resistere a questo dolore. Me ne vado in campagna a distrarmi un poco, poi tornerò ».

Salito sulla sua « Giulia » era andato a Serravalle, lungo l'autostrada per Milano. Nel pomeriggio aveva telefonato alla figlia maggiore, Eva di 24 anni, sposata a Napoli, per avvertirla che Pasquale era morto. Poi, il buio assoluto, fino a stamane, quando, probabilmente, si è trovato in una camera della pensione di Lecco, con una valigia piena di armi.

Resta da chiarire come mai un tipo che in famiglia tutti sapevano pazzo abbia potuto circolare come tutte le persone normali, fino a quando è esploso nella strage dell'ospedale. Questo è l'aspetto più sconcertante. Anche suo cognato Giosuè d'Orazio (ferito di striscio) dice: « Con un tipo del genere c'era da aspettarselo, o prima o poi. Non poteva che finire così, con un uomo che spara alle Madonne... ».

E spiega il che cosa si tratta: Domenico Brutto « non credeva ai santi ». Tempo fa, entrato in una chiesa di campagna deserta, si era messo a sparare alle statue, mandandone in frantumi un paio. Lo avevano condannato per vilipendio alla religione. Anche in occasione del ricovero del figlio in ospedale, aveva fatto una scenata perché sul letto aveva scorto un'immagine sacra: a tutti i costi aveva chiesto che la portassero via, perché non gli piaceva. Risulterebbe anche che vent'anni fa aveva ucciso un uomo, per legittima difesa, ma l'episodio non è confermato.

Di preciso si sa che amava darsi le arie del pistolero. Girava per casa con un paio di rivoltelle infilate nella cintura e mostrava a tutti che erano cariche. Se le toglieva quando andava a letto: allora le deponeva sul tavolino da notte, in modo che fossero a portata di mano.

C'erano tutti i segni premonitori di un massacro: eppure l'uomo ispirava tanta paura, che nessuno aveva avuto il coraggio di consigliarlo a farsi visitare da uno psichiatra. In casa di cura, recentemente, il Brutto era stato già molti anni fa, e ne era stato dimesso apparentemente guarito: ora non voleva più sentire parlare di medici, di medicine, di visite, di consulti.

Lavorava alla « Flotta Lauro » e ne era stato licenziato alcuni mesi addietro, quando aveva deliberatamente causato in ufficio un incendio, spento poi dagli altri impiegati. Ma nemmeno questo fatto clamoroso aveva fatto pensare ai familiari che ormai tutto era maturo per una strage.

La malattia del primogenito Pasquale, 23 anni, era stata un duro colpo. Dapprima si era convinto che il giovane era morto e poi l'altra domenica pomeriggio si è presentato portando in un pacco la sua divisa da ufficiale della marina mercantile: « Ecco qua — ha detto ai medici —. Ora che avete ucciso quel povero ragazzo, vi ho portato i suoi abiti per la sepoltura ». L'avevano preso per mano, accompagnato nella stanza del giovane: si era convinto che era in vita, poi che avrebbe potuto salvarsi. Ed infatti il giorno dopo si era ripresentato tutto sorridente: « Pasquale ormai è guarito, sono venuto a prenderlo per riportarlo a casa ».

La scorsa domenica, nuovo mutamento di idee. Il Brutto aveva chiesto al sostituto procuratore della Repubblica, Mario Sossi, di recarsi subito alla clinica: « Deve venire subito a fare un controllo: i medici stanno uccidendo mio figlio ».

Il dott. Sossi si è recato in ospedale. C'era anche il padre del ragazzo. E' stato in quel momento che il giovane ha confessato i veri motivi per i quali si era fatto ricoverare.

E' stata una confessione piuttosto penosa, ma il giovane ha raccontato tutto, come se volesse mettersi la coscienza in pace. Aveva pagato centomila lire ad un funzionario della Cassa Marittima Tirreno, che è la mutua della gente di mare. Con centomila lire, sarebbe passato una visita medica « arrangiata », e, riconosciuto malato, avrebbe potuto restarsene a casa, e continuare a ricevere il soldo.

Tutto era predisposto per una splendida vacanza pagata, ma c'era un guaio inatteso. Senza che lo sospettasse, il giovane Brutto aveva l'appendice fortemente infiammata: alla visita « di comodo » qualcuno aveva fatto notare che urgeva un'operazione. Sottoposto ad un primo intervento nella clinica « Bertani » dal prof. Elia Balsarini, il giovane era stato vittima di un decorso postoperatorio poco felice.

Erano sorte complicazioni preoccupanti, la febbre era salita, i medici si erano riuniti a consulto ed avevano suggerito una nuova operazione. L'inattesa « via crucis » era quindi proseguita con un secondo intervento, eseguito questa volta nella clinica « Montallegro ». Sembrava una fatalità: Pasquale Brutto era un giovane pieno di vita, mai malato, sportivo, atlante ed una banale appendicite lo prostrava. Anche la seconda operazione non diede i risultati che si speravano, le condizioni del giovane continuavano a peggiorare. Il padre smaniava: « Qui c'è qualcuno che me lo vuole uccidere. A questo mondo bisogna diffidare: c'è troppa gente che ci vuol male ».

Domenica il figlio era stato trasferito alla clinica medica universitaria. C'era ancora qualche speranza di salvarlo, gli avevano applicato un rene artificiale. La tragedia è avvenuta ieri sera alle 21. Il giovane era nella stanza n. 1, comera con bagno, al pianterreno. Due letti: uno per il malato, l'altro per chi lo assisteva. Accanto a lui erano la madre, un altro parente e l'infermiera Anna Ruffinelli, assunta dal Brutto per vegliarlo durante la notte.

Altri amici e parenti, assieme al dott. Oppezzi, medico di famiglia, erano in un salottino sul lato opposto del corridoio: un locale di una trentina di metri quadrati, con un tavolo di vetro al centro ed una decina di poltrone di finta pelle lungo le pareti. C'è anche la televisione, perciò talvolta i malati vi si recano, mescolandosi ai visitatori, per assistere alle trasmissioni del pomeriggio.

E' qui che Domenico Brutto ha dato inizio alla strage. E' arrivato con le mani in tasca, il fare indifferente. Così lo descrive il dott. Oppezzi: « Ha fatto un cenno di saluto con la testa, come d'abitudine: non è mai stato un tipo molto cordiale e noi ci eravamo abituati ai suoi modi. Poi, senza dire una parola, ha tirato fuori di tasca due pistole e ha cominciato a sparare.

« Prima di tutto contro di me. Mi ha preso di striscio, ma il dolore e la sorpresa sono stati così forti, che sono caduto a terra. Intanto quell'altro continuava a sparare come se avesse un mitra ».

Così ha ucciso la cognata, Anna Langebardo in D'Orazio, ferito il marito di questo, Giosuè, il colonnello medico Onofrio Varano e Guido Castellano, amici di famiglia.

Intanto nella stanza di Pasquale Brutto, la madre del giovane e la moglie del Castellano, Alda Zuccarino, hanno udito gli spari, intuito la tragedia e cercano di bloccare la porta spingendovi contro il letto libero. Inutile: dall'altra parte il pazzo è animato da una forza prodigiosa e riesce a scardinare il battente facendo retrocedere il letto.

L'infermiera Ruffinelli racconta: « Mi lo sono trovato davanti di colpo. Lui è balzato sul letto con le due pistole in pugno. Mi sono sentita svenire: ho alzato le mani sopra la testa supplicando: "No, no! Non lo!" ».

« Poi mi sono rannicchiata in un angolo, cercando di farmi più piccola che potevo. E intanto lui sparava, ma non contro di me. In un momento di pausa, sono riuscita a balzare nel bagno ed a chiudermi dentro ». Implacabile, Domenico Brutto continuava a vuotare caricatori. Una pallottola in fronte ha fulminato suo figlio, un'altra ha ferito la moglie, altre ancora il Zuccarino.

A questo punto, sembra che il Brutto abbia cercato di andarsene, ma forse non riusciva più ad orientarsi. Ha tentato di forzare la porta della sala medica, dove si era rifugiata l'infermiera Giovanna Russo, che stava telefonando alla polizia; poi ha aperto un'altra porta e si è trovato in cucina: qui era uno dei medici di guardia, il dottor Francesco De Lorenzi, che stava preparandosi una bibita: con uno spintone, il medico l'ha cacciato fuori, e gli ha chiuso la porta in faccia.

Quello fatto deve averlo calmato: si è rimesso le pistole in tasca e ha percorso i circa venti metri di corridoio che lo separavano dall'atrio. Prima di prendere la porta è rimasto fermo qualche attimo come se seguisse i suoi pensieri, poi è uscito. Passando davanti alla guardiola del portiere, dove un'altra infermiera stava telefonando alla polizia, le ha detto: « Lasci perdere, è inutile telefonare, li ho uccisi tutti ».

La lista delle vittime sembra alla per allungarsi e comprendere altre persone oltre al figlio ed alla cognata. La signora Zuccarino è in fine di vita: con un intervento durato più di quattro ore, i medici le hanno asportato il fegato, la milza e una parte del pancreas, spappolati dai proiettili. Anche la moglie dello sparatore si è aggravata e così pure, nelle ultime ore, il colonnello medico Onofrio Varano.

Marco Benedetto

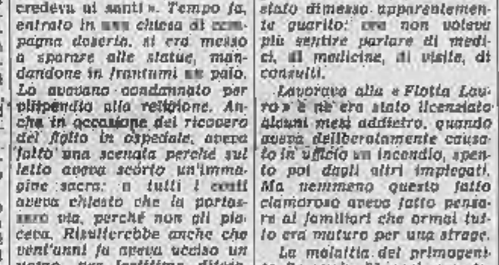

Agenti di polizia controllano la casa del pazzo

Il professor Bruno Oppezzi, anch'egli ferito dal pazzo

Parla l'accusatrice al processo di VARESE

E' svenuta nel rivedere Laura la donna che ne fece una "lolita,,

dal nostro inviato

Varese, mercoledì sera.

Stamane, per la seconda volta, la quattordicenne Laura Nigro, il pilastro sul quale fa affidamento la pubblica accusa per chiedere severe condanne contro i 36 imputati coinvolti nello « scandalo delle lolite », è arrivata a Palazzo di Giustizia scortata da due assistenti della polizia femminile e dai carabinieri. E' soltanto una testimone, ma custodita più strettamente che se fosse una detenuta. Dicono che a Roma, dov'è ospite di un istituto, sia libera d'uscire, ma da quando è giunta a Varese vive in segregazione.

La sua presenza in Tribunale ha fatto accorrere altre ragazze, pure testimoni, le quali, dopo i primi giorni d'udienza, il 2 e il 3 febbraio scorso, erano scomparse dalla circolazione. Si tratta di minorenni che, però, all'epoca dei fatti, avevano già superato i quattordici anni ed hanno così evitato di finire in collegio. Qualcuna ha riconosciuto Giuliana Malugani, la donna che secondo il p.m. sarebbe l'« anima nera » di tutta la vicenda. Sono state tirate in ballo da false dichiarazioni di Nadia Cervini, la giovane di Castronno che per giustificare le sue inappetenze, con conseguente maternità, compromise molte persone che nulla avevano a che vedere con il ratto della minorenne, lo sfruttamento e gli altri reati connessi.

Tra le tante si fanno notare: Angela De Marco, sempre con il maxi-cappotto, ora bianco, ora un cappello nero a larghe falde, ora marrone con il cappuccio alla francescana (ma sotto indossa pantaloni lunghi, o minigonne ardilissime); Luciana Sardo, piccolina, con il viso da bambola; Crocefissa Di Lorenzo, anche lei con maxi-cappotto e pantaloni lunghi oppure mini-panta ultimo grido; Bruna Piccolo, che preferisce tutto mini; Ornella Gabardi ed altre ancora. Sostano nel corridoio, e ogni tanto s'allontanano per recarsi al bar vicino.

Di tutte le ragazze, la più castigata, nel vestire o nel truccarsi, è la Nigro. Alle 9,05 l'ufficiale giudiziario s'è affacciato sul corridoio ed ha urlato il suo nome. I fotografi dei giornali si sono subito schierati lungo il percorso che lei doveva compiere. Dall'ultimo ufficio in fondo è apparsa Laura, in maxicappotto nero da cui spuntava un maglioncino viola, stivali allacciati di camoscio floscio dello stesso colore, borsetta nera con frange appesa al braccio.

Le sono al fianco l'avvocatessa Sissy Corsi, il carabiniere Fiarro, alto un metro e ottanta, al quale in ragazza si appoggiava, ed altri due carabinieri in divisa. Dopo i primi « flashes » scattati dai fotoreporters la ragazza s'è spaventata ed ha coperto il volto con i folti capelli biondi sciolti sulle spalle. Ha nascosto anche il capo nell'incavo del braccio del carabiniere, implorando a bassa voce: « *Non voglio essere fotografata, non voglio* ».

Quando è entrata nell'aula, Giuliana Malugani è impallidita e, alle prime parole, ha dato segni di sentirsi male. Più avanti qualcuno ha detto che l'imputata era molto vicina al collasso. Starolta, però, la Malugani non ha più chiesto d'essere riportata in cella: la posta in gioco per lei è troppo grossa. Se riesce a confondere la ragazza, a smentirla, sono anni di reclusione, e non pochi, in meno.

Bisogna dare atto che Laura Nigro nel formulare le sue accuse contro il Fiore Vero e la sua ex padrona è stata ferma ed implacabile.

I difensori della coppia, avvocati Alfonso e Filippo Brighina, hanno tentato di coglierla in contraddizione, ma il presidente, dott. Garibaldi Porrello, non ha ammesso molte loro domande. Riuscirà la ragazza a sostenere fino in fondo l'attacco degli avvocati che difendono i ventidue imputati?

La battaglia è scatenata fin da ieri, quando si sono avute le prime schermaglie. Stamane c'è già stato un piccolo scontro fra l'avv. Pugliese ed i rappresentanti della parte civile, avv. Giuseppe Di Bello e Sissy Corsi.

Sauro Manca

Ladro di conigli condannato a 18 mesi

Cuneo, mercoledì sera.

(g. d. m.) Un giovane di Piasco, Mario Panero, di 31 anni, è stato condannato stamane dal tribunale a 18 mesi di carcere per avere rubato conigli e galline dal pollaio di una mezzadria di Curaglio.

(Copyright « Chicago Tribune » e « Stampa Sera »)
10 — (continua)

è transitato all'aeroporto il pasticciere internazionale Hola Prunchek, celebre per avere inventato la ciambella con due buchi. Poveretto!!! Come soffrirà! Si ostina a non usare il famoso Callifugo Cleuretti venduto in tutte le farmacie

TREVES
MOBILI
SALOTTI D'ARTE
I mobili + belli
I prezzi + bassi
Via Cernaia, 17
Torino

Salone de
LA STAMPA
Libreria concessionaria dell'Istituto Poligrafico dello Stato
TORINO - VIA ROMA, 80
TELEFONO 517.958

SANREMO con il processo alla canzone che La Stampa pubblicherà domani

IL FESTIVAL E' GIA' COMINCIATO

Cantanti e giornalisti pro e contro la musica leggera italiana in un vivace dibattito davanti a un pubblico foltissimo - I divi grandi e piccoli della rassegna che si apre domani (alla televisione sul Secondo Canale)

dal nostro inviato

Sanremo, mercoledì sera.

Centinaia di persone, assiepate anche in piedi nella platea e nella galleria del cinema-teatro Astra, hanno partecipato ieri sera al «processo alla canzone», un pubblico dibattito organizzato da *La Stampa* in occasione del Festival di Sanremo. Lo scrittore Giovanni Arpino era il moderatore. Per l'accusa erano schierati la giornalista Lietta Tornabuoni con i cantanti Don Backy, Pio, Gigliola Cinquetti e Carmen Villani. Per la difesa il collega Gigi Ghirotti e stato validamente appoggiato da Radaelli e Ravera ed i cantanti Lucio Dalla, Modugno, Nada e Celentano.

E' stato un processo molto dibattuto. Ha avuto momenti di accesa polemica, specie quando è intervenuto il pubblico al quale il presentatore Renato Tagliani ha tenuto brillantemente testa anche quando l'« offensiva » si è fatta rovente. Gli atti di questo processo saranno integralmente pubblicati da *La Stampa* nelle edizioni di domani, con articoli di commento di Lietta Tornabuoni, Gigi Ghirotti e Giovanni Arpino. Qualche frammento delle arringhe può dare la idea di come nessuno abbia riguardi, non soltanto nei confronti della canzone vera e propria.

Il p. m. Tornabuoni ha così esordito: « *Accuso la canzone per quello che non è. Non è anzitutto italiana, e spesso imitazione. Poche canzoni riflettono comunque la realtà italiana. All'estero dei nostri prodotti non sanno che fama farsene, eppure da noi tutti sono cantati* ».

Ghirotti, avvocato della difesa, ha risposto: « *Io non mi rimetto alla clemenza della corte, io ho prove a favore che si chiamano Dalla, Modugno e Celentano, i cantori del popolo. C'è tanto bisogno dei Leopardi nella canzone, perché sia importante, lo una volta, proprio nel centro dell'Australia, in mezzo al deserto, ho sentito cantare* Volare, « *è italiano. Ecco, ero contento, la canzone era una piccola bandiera* »

La polemica si è accesa subito e il dibattito ha preso ben presto una piega favorevole all'illustre imputata: la canzone. Modugno ha denunciato un preoccupante inquinamento della nostra musica. Accusando la Rai di trasmettere solo 20 canzoni italiane su 100, accusando di leggerezza quelli che vanno in visibilio per un motivo cantato in inglese senza comprenderne il significato che può anche risultare più banale dell'effetto fonetico.

Gli hanno dato mano Gigliola Cinquetti e Don Backy che pure facevano parte del collegio di accusa. « *Due autogol* » ha commentato Arpino. Celentano ha fatto spettacolo con un serio, ma ingarbugliato discorso nel quale ha concluso: « *Ognuno di noi dovrebbe fare canzoni cercando di dire qualcosa di costruttivo, ma facendo al contempo spettacolo. Una predica pura e semplice la può fare solo quello lì* ». Ed ha indicato Padre Ugolino che segue il Festival per Radio Montecarlo.

Radaelli, dopo essere passato dagli Sputnik alle canzonette di Mao Tse Tung, ha ovviamente concluso che il Festival di Sanremo è la più grande manifestazione canora che ci sia al mondo. Ma ha anche fornito quella che probabilmente è stata la sentenza del processo: « *La canzone è come la bellezza delle donne, soggettiva* ». Il dibattito col pubblico, che ne è scaturito, la polemica, sono stati accesissimi, ma la maggioranza era d'accordo con lui.

Intanto la vigilia del Festival si anima con tutti gli altri protagonisti. I debuttanti hanno un bel chiamarli « i vecchi », ma a fare notizia, a scatenare i *flash* dei fotografi, a far scattare i *fans* all'assalto, sono sempre loro: i *big*. Edda Ollari potrebbe mettersi nuda ed avrebbe meno primi piani della mela rossa che Nada esibiva sullo scarno petto.

Un *big* è un *big*. E' solerte, efficiente, dignitoso, disinvolto, preciso, arrendevole, diplomatico. Parla come un ufficio stampa, sorride al momento giusto, non manda quasi mai nessuno al diavolo, in ogni momento ricorda che: « *Venti milioni di telespettatori spasimano in attesa di ammirarlo* »

Gigliola Cinquetti: casta, non troppo ben truccata, mantella di velluto lunga fino ai piedi, ancora capace di arrossire. Passa la giornata a domandare educatamente del colleghi. Non si sbilancia mai: « *Questa canzone non l'ho ancora sentita, quella rapazza è grazioza, il Festival è sempre il Festival* ».

Caterina Caselli è elegante, disinvolta, amorevolmente seguita in ogni istante dallo sguardo affettuoso del marito, l'editore Sugar. Ogni tanto strizza l'occhio come una volta, sorride a pieni denti, fa smorfie: « *Mi diverto* » annuncia educatamente.

Modugno è contento. Nessuno si sogna di domandargli: « *Come va la sciatica? E i reumatismi? Mi diceva l'altro giorno Claudio Villa che c'è una salina speciale che ti fa sentire come se avessi ancora quarant'anni.* » Modugno ride col suo labbrone malato e si sente, non è tarto, favorito.

Gli esordienti li chiamano « i vecchi ». Pensionati che non hanno ancora trent'anni. Nada ribatte: « *Ma se sono lontana dai vent'anni io...* » E ha già fatto tre festival, e la gente la vuole così, come al primo, immutabile ragazzina che non può crescere. E Mal, che sta lentamente mummificandosi nel suo *cliché* di affascinante zitella, deve assolutamente mistere teneri cuori. E Gianni Morandi non deve venire al Festival se non è sicuro di vincere. Ed Elsa Martinelli dev'essere una grande attrice, perché presenterà questa ventunesima edizione.

Solo la biondissima Carmen Villani accetta la qualifica di veterana: « *Sì, sono sulla breccia da dieci anni. E la gente sente parlare di me da tanto e magari mi immagina chissà come. Eppure è soltanto il mio quarto Festival. E adesso non sono vecchia, ho soltanto un po' più di coscienza. Non ho più paura, sono diventata professionista. Prima pensavo: dietro quelle telecamere ci sono 20 milioni di persone. Adesso invece sono in una stanza, racconto una storia e forse qualcuno l'ascolta* ».

Ecco come matura un *big*. Con il suo *entourage* di aggettivi citati prima. Un cantante diventa *big* quando ne acquista coscienza senza illusioni. Allora i casi sono due: o tenta altre strade, oppure insiste esemplarmente. Morandi, Ranieri, Don Backy, lo stesso Celenta, o, sfruttano il successo per diventare anche attori. Proprio attori veri, che ci tengono a sottolineare come nei film non cantino come Little Tony, Al Bano o Claudio Villa. Altri, come Carmen Villani Gavlati sul sentiero della soubrette televisiva, rifiutano la qualifica: « *Io sono e resto solo una cantante. Se ho fatto quattro Festival, non è per le gambe o per i vestiti, è soltanto perché canto. E me ne canto* ».

E' la coerenza della maturità. Claudio Villa in questi giorni è al teatro Ariston di Sanremo con il suo spettacolo di rivista, non salirà sul prestigioso palcoscenico del Casinò, oppure non ne parla male. Non osa confessare la sua amarezza. Da perfetto teucico romantico dice: « *Io giocherò sera alle nove, salto sulla mia moto e vado. Non so dove. Mi lancio e vado forte. E spero che il vento ed il rumore del motore non mi lascino sentire che lo non ci sono* ».

Ennio Donaggio

Don Backy e la moglie in platea alle prove del Festival di Sanremo che prenderà il via domani sera (Foto Molsio)

Le cartoline del 1900

Questo amore così violento (e così buffo)

Un pot de champagne avec "il est merveilleux"
Il semble plus brillants encore vos beaux yeux!

Chissà come sarà finita questa scampagnata? No. Non come state pensando. Voi andate di fretta. Nel 1900, la coppia, colta sull'orlo del peccato (solo apparentemente gastronomico) nelle cartoline d'epoca, dovette prima subire all'autore e poi accendere dove il vostro pensiero era già corso come una saetta.

Quell'amore così violento, così disperato, era soltanto a metà dell'opra. Ma di strada ne aveva fatta, parbucco. Pensate all'approccio: operazione difficilissima, un'arte degna della più astuta strategia. Mica potevi fermarle per strada le ragazze. Sarebbe stata la vergogna, un pubblico fallimento, il suicidio sentimentale. No. Dapprima occorreva mandare gli occhi in avanscoperta. Uno sguardo calibrato, non troppo urdito e neppure troppo sommesso. Insomma: l'occhio sinistro fisso con la palpebra aperta, distesa. Il destro lievemente socchiuso e carico di sottintesi. Qualunque ragazza che si fosse trovata su tale traiettoria, avrebbe capito, arrossito, pensato, sognato, desiderato, bramato. Che cosa?

La seconda parte dell'operazione: il saluto. Un piccolo cenno del capo, deferentemente, innocentemente (deferentemente, come si dice oggi). Astuto invece (come si diceva allora). Il pallore (o il rossore, a seconda della pressione sanguigna del soggetto) sul volto di lei era già un sintomo positivo a favore di lui. Ora l'uomo avrebbe potuto passare alla terza fase operativa: il colloquio occasionale.

— *Signorina, perdon!*

Seguivano tre giorni di convalescenza per rimettersi dalla eccessiva emotività. Poi, il secondo colloquio occasionale.

— *Signorina. Quattro giorni fa osai dirle "Signorina, perdon". Poi l'emozione...* ».

A questo punto lui scopriva che l'essere amato e desiderato possedeva anche il dono della parola. Oddio, parola. Mugolii, suoni gutturali di tipo precolombiano: « *Sii, sui, nuuuu* ». Altro sintomo di certissima condiscendenza. Altro periodo di insindacabile convalescenza.

Riacquistate le energie, ecco finalmente la carica decisiva.

— *Ora voi dovrete provarmi che non siete indifferente al mio grido di dolore.*

Oh, primavera della patria. Lei è maturata. Ha acquistato l'uso della parola intera, del periodo costruito: è donna. « *Ma voi intendete rovinarmi. Dove finirà la mia reputazione?* ».

Probabilmente nel viale meno battuto dalle conoscenze. Dove, a discreta lontananza, ci si può sentire perdutamente vicini. Di qui alla scampagnata delle cartoline d'epoca il passo non è brevissimo, ma neppure olimpico. Ed ecco le parole farsi ardite, inaudite, impertinenti, diaboliche.

— *Un po' di champagne caro. Renderà ancora più brillanti i vostri occhi già radiosi.*

— *Questi spaghetti. Leggero, le nostre bocche. Bisognerà che io tagli... o forse è bene che io segua il filo per ritrovare le nostre labbra e baciarle.*

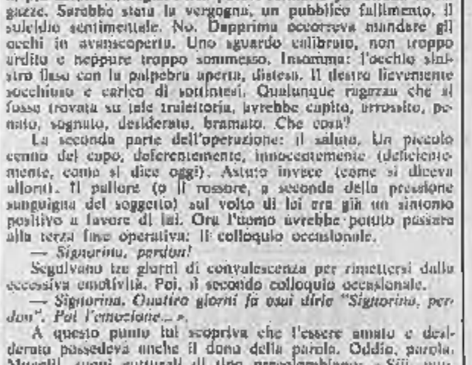

Non j'ai pas encore le fil, au bout de la braise
Et j'ai trouvé ta bouche... ton bien heureux baiser!

Apriti cielo! (Ma non troppo). Subvertirono baci e ragazze fuori uscita di subirlo. Arrossendo, naturalmente.

Che fatica quell'amore così violento, così disperato del 1900. Settant'anni dopo, il progresso.

— *Mamma, chi è sto scocciatore che non ti toglie gli occhi di dosso?*

— Ma è tuo padre, no!

Ugo Salvatore

Per la Martinelli

Una rosa chiamata ELSA

SANREMO, mercoledì, sera.

La novità delle conferenze stampa quotidiane che Radaelli tiene alle 13 per comunicare le notizie del giorno e per rispondere alle domande, spesso maliziose dei giornalisti, ci ha praticamente indotti a mettere le tende nel bar del Casinò.

Oggi a Elsa Martinelli viene offerta una rosa che porta il suo nome, creata o meglio « ottenuta » — come si dice in gergo floricolo — da Luciano Mozzi di San Lorenzo al Mare è cosa vivace, cellulosica, stagionale, degna di lei. Come si vestirà nelle tre sere del Festival? « Un pantalone, uno short, un abito da sera » così almeno accontenta tutti. E' arrivata in shortblusotto di velluto marrone, berretto alla ciclista, sciarpa cardato fissata da una magnifica spilla, un'aquila d'oro. Chi potrebbe portare con tanta grazia uno stile tanto moderno?

Elsa ha una bellissima villa a Saint-Tropez e ci va anche per le brevi vacanze. « Brigitte Bardot intendeva acquistarla, ma mi voleva dare poco. Siccome è bella me la tengo ».

— Lei non ha mai presentato altre feste del genere?

« No, a Parigi è diverso, lo mi sono trovata in grandi feste benefiche con celebri attori, come Marlon Brando. Sinatra: era gente del gran mondo che offriva molti denari per qualche opera buona ». Certo qui dover leggere sul foglietto i titoli delle canzoni e i nomi degli autori ed interpreti le sembra buffo.

« Credo che mi divertirò, a meno che a leggere non abbia l'aria scema! ».

Maria Rossi

donne confidenziale

Parliamo del nuovo trucco

IL FASCINO SUL VISO

« *Preferisco che mi si veda completamente nuda piuttosto che con gli occhi sopra truccati* », ha detto Mary Quant. L'imperata come al solito, naturalmente. Certo però che il maquillage degli occhi, più coi suoi importanti nei nuovi sopraccigli, promette col passare del tempo di diventare se possibile ancora più eruttivo. Quasi minaccioso, ognuno divora mezza faccia, e ancora non si fermano: deve diventare un trucco romantico-pop, dicono gli esperti, un po' da Carmen « grande prima maniera, un po' da « maghette » da parata.

Tra gli antesignani di questa rivoluzione, i simpatici della Revlon, che propongono il trionfo delle sfumature arcobaleno di un modestino colore in favore di un ragionato sguardo multicolore, tutto giocato su tonalità fresche e vive, capaci di sostenere il confronto con le tinte brillanti dei tessuti 1971. Così, gli ombretti si cambiano in due o tre toni delicatamente contrastanti. Il verde muschio con il viola vivo, il rosato con il turchese, il prugna con il bruno. Proprio come nelle fantasie esotiche e artificiose degli abiti proposti per la primavera.

Per questi giochi cromatici, necessaria una tecnica particolare. Cautele nell'applicare il colore più scuro su tutta la palpebra e immediatamente sotto l'occhio, mentre le sopraccigli verranno lasciate leggerissime, appena accennate, quasi inesistenti. Il colore chiaro in tonalità contrastante verrà poi applicato proprio sopra le sopraccigli stesse, creando un occhio intorno all'ombretto più scuro, sotto gli occhi e sugli zigomi, in modo da fornire allo sguardo una delicata cornice di luce. Sulle ciglia, verrà stesa un velo di maschera in tonalità armonizzata con l'ombretto mentre l'eyeliner verrà limitato ad una traccia sottile solo sotto la base delle ciglia superiori.

Infine, qualche delucidazione sui ombretti e terri del momento. Gli ombretti appartenenti alla serie Ultimo II Lee Kit, tutti offerti in cari abbinamenti coordinati e complementari che variano da minuscoli fragili e soffici fino a ruggenmenti tinte scure e polverose, lo qualcuno altimo nato si chiama invece « sabbiato », si presenta come una stella stilografica con pennello incorporato, resiste all'acqua, si applica con un'unica facile pennellata. Può essere preso o oliva, nero o bruno, grigio o blu metallico, in ogni caso il risultato si distingue per una particolare luce, morbidamente satinata. E tutto colore, per concludere, anche sulle labbra, una più rosa ma intenso di tonti caldi e pastosi, sulla il motione. Il rupine, il prugna e il porpora.

Sul resto della faccia, invece, poco o niente colore, questa stagione meno, in un risveglio forse di turbico buon senso, almeno per l'incarnato esige una patina tranquilla, pallida e opaca.

Durante il periodo invernale la pelle si secca e perde la sua elasticità, mentre il processo di rinnovamento delle cellule subisce un rallentamento. Per giovi rimedio, la casa di cosmesi Harriet Hubbard Ayer lancia la « Masque Revitalisant Antirides », un prodotto rivitalizzante, tonificante e rilassante che, grazie agli estratti placentari in esso contenuti, favorisce la formazione di nuove cellule in sostituzione di quelle invecchiate.

Ogni confezione è costituita da sei fiale, sei tubetti di crema-base e una piccola cuticola con relativa spatolina. Il tutto si utilizzerà mescolando il contenuto di un tubetto e di una fiala, e tenendo poi la maschera sul viso pulito per una ventina di minuti. Per questo trattamento d'urto, un prezzo — purtroppo — altrettanto schoccante: sedicimila lire ogni confezione.

Luisella Re

Nel mondo dei fumetti

Per mancanza di spazio, la rubrica di Emio Donaggio e Giorgio Gandolfi è rinviata a mercoledì prossimo.

oggi festeggiamo

S. Mattia apostolo (occupò il posto lasciato da Giuda). S. Sergio.

OGGI mercoledì 24 febbraio: il Sole è sorto alle 7.12 e tramonta alle 18.03.

Domani a pranzo

ANTIPASTO DI MAGRO — Fate rassodare mettendoli ad acqua fredda e lasciandoli bollire solo per otto minuti un uovo a persona; sbucciateli, tagliateli a metà, salsateli il rosso che impasterete con poco maionnaise o qualche goccia di Worcester sauce; riempiteli le mezze uova e guarnite con un sotto aceto di vostro gradimento. Disponete le uova sul piatto di portata alternandole con foglie di insalata belga sulle quale verserete una salsina ottenuta facendo intiepidire aceto nel quale avrete stemperato pasta di acciughe.

Preparate con patate lesse un'insalata che mescolerete all'ultimo momento a piccoli dadi di barbabietola tenuta qualche tempo in poco aceto per impedire al forte colore rosso di spandersi sulle patate; condimento di prezzemolo tritato e, se vi piace, anche uno spicchio d'aglio quando cuocete l'insalata. Servite insieme all'antipasto di magro.

Adele

ORO... CANZONI... TONELLI D., esperto di canzoni e di oreficeria. In arrivo da New York diretto per Sanremo (20 sue presenze) - Saint-Vincent - Venezia - Pesaro ecc. Qual è il migliore? Sarà intervistato. Chi vincerà? Attendiamo.

se la casa è vuota o da ammodernare
ARREDI PEPINO
ha scelto le grandi firme del mobile.

Oggi per l'arredamento si va da ARREDI PEPINO perché offre un SERVIZIO COMPLETO (dai mobili ai tendaggi, alla carta da parati, alla moquette).
SERVIZIO COMPLETO significa esperienza, estensione scelta, organizzazione, consulenza gratuita architetti, giusto prezzo.

Stradale Torino 135 CHIVASSO 911318 - 911443

ECCO LA DIAGNOSI DEI FIUMI MALATI

Gli studi degli esperti - Nel Chisone, nella Dora e nell'Orco pesci con sapore di acidi - Il Po gravemente inquinato dopo Moncalieri - Pietre rosse per il ferro ad Alpignano, Aosta, Feletto

I tratteggi indicano le zone inquinate dei fiumi e dei torrenti, gli asterischi dove la situazione è peggiore

Inquinamenti. Sono in corso indagini, si studiano i rimedi. Nella Giunta regionale che sarà eletta lunedì c'è un assessorato apposta per il problema dell'ambiente naturale. Lo dirigerà il consigliere Fonio (psi). Sui corsi d'acqua sono stati fatti studi dagli esperti dell'Acquedotto, dall'Ires ed ora è quasi compiuta l'inchiesta dei tecnici del comune di Torino. L'assessore all'Igiene Maida riferirà in Consiglio il 9 marzo. Secondo i risultati finora raggiunti la situazione sarebbe questa.

TORRENTE CHISONE — E' inquinato per scarichi industriali da Perosa Argentina a Pinerolo. Il tratto peggiore è quello di dieci chilometri che va da Perosa a San Germano Chisone. Ci sono ancora pesci (le loro carni hanno sapore di zolfo) ma stanno sensibilmente diminuendo. A Pinerolo lungo le rive del torrente esiste una discarica pubblica molto pericolosa per l'igiene della zona.

DORA RIPARIA — Le maggiori alterazioni incominciano dopo Avigliana e continuano fino alla foce. La Dora R. subisce scarichi di composti ferrosi i quali, ossidandosi, consumano l'ossigeno contenuto nell'acqua con conseguenze negative sulla fauna (i pesci sono praticamente scomparsi) e sulle possibilità di autodepurazione. Ad Alpignano si vedono nel fiume pietre diventate rosse per i depositi ferrosi.

STURA DI LANZO — Nonostante la presenza di cartiere e industrie tessili a Germagnano, Cafasse e Mathi, questo torrente è fino a quindici anni fa arrivava limpido alla foce ed era ricco di pesci anche nei tratti che attraversa Torino. Poi la situazione è peggiorata: aumento dei prelievi ad uso industriale, allacciamento per scarichi di molti Comuni, inquinamenti durati alle fabbriche. Tratti e tenuti si trovano dalla sorgente fino a Lanzo, poi la fauna sembra è scomparsa. A Borgaro il torrente riceve l'acqua di alcuni canali dove scaricano industrie chimiche. La Stura assume un colore scuro, emana odori di composti benzenici, brucia la vegetazione sulle sue sponde. Manca ogni specie ittica e anche gli uccelli non si avvicinano più al torrente che, dopo Borgaro, riceve le acque della «Ceronda» inquinate da scarichi di detersivi e coloranti.

TORRENTE ORCO — E' inquinato dopo Pont Canavese per scarichi di fognature urbane e industriali. A Feletto scorre su pietre ricoperte di coloranti. I pesci hanno sapore di acido fenico. Dopo Bosconero il corso ha una tendenza delle acque ad autodepurarsi.

DORA BALTEA — E' un fiume con notevole autodepurazione. Subisce inquinamenti ad Aosta (sul fondo pietre rosse per depositi ferrosi) e lungo tutto il percorso, sino ad Ivrea per scarichi di industrie chimiche e tessili. L'acqua assume sapore acido.

PO — Fino a Moncalieri non risultano evidenti alterazioni. La situazione peggiora per gli scarichi delle fogne di Nichelino, Moncalieri e Torino e per le acque non sempre depurate delle industrie. Particolarmente grave uno scarico di materiali chimici nei pressi di Settimo. A Torino e subito dopo, il Po riceve affluenti molto inquinanti. A parte quelli già citati riceve anche il «Sangone» altrettanto sensibilmente da Beinasco alla foce.

Corso per tecnici dei raggi X

Il Collegio professionale provinciale dei tecnici di radiologia medica — Torino e Valle d'Aosta — ha indetto un corso di aggiornamento per tecnici diplomati e di preparazione agli esami per aspiranti tecnici RX, che sarà inaugurato il 1° marzo 1971, alle 21, nei locali di Palazzo Cisterna, via Maria Vittoria 12, con l'autorizzazione del ministero della Sanità, sotto l'egida dell'Amministrazione provinciale.

Il corso, che riveste una notevole importanza perché supplisce, in certa misura, ad una carenza delle strutture scolastiche della nostra regione, sarà diretto dal prof. Alberto Cavaletti.

Le lezioni saranno tenute da numerosi illustri medici radiologi, nonché da alcuni esperti qualificati che esamineranno gli aspetti tecnico-scientifici propri della professione.

ALLE CINQUE DI STAMANE IN LUNGO STURA LAZIO

Agguato di killer: due spari contro l'autista di un camion

La vittima è un «padroncino»: trasporta auto all'estero - Aveva respinto più volte, anche sparando, l'assalto di ladri che tentavano di rubare sotto casa sua pezzi delle macchine - Da mesi dormiva su un tavolo vicino alla finestra - Alla prima detonazione si abbassa ed evita il secondo proiettile che si conficca nel sedile

Due killers hanno tentato di uccidere questa mattina all'alba un autotrasportatore da tempo in «guerra» con una banda di ladri che tenta di derubarlo. L'attentato è fallito per puro caso e per la prontezza di riflessi della vittima. Uno dei proiettili lo ha sfiorato andando a conficcarsi alle sue spalle, sullo schienale del sedile. Se l'autista non si fosse prontamente abbassato sul volante, gli avrebbe spaccato il cuore.

Protagonista di questa vicenda è Augusto Giuffrè, 26 anni, abitante a Moncalieri, in via Sestriere 19. E' sposato e padre di una bimba di tre anni e di un bimbo di nove mesi.

Da qualche tempo, lavorando giorno e notte, Augusto Giuffrè è riuscito ad acquistare una «portaerei» con la quale trasporta auto in tutta Italia e all'estero per conto della «Zust e Ambrosetti». Non è ancora riuscito a pagarla completamente.

«Ma ogni viaggio — racconta — è una cambiale che se ne va. Però la mia è diventata una vita impossibile. Quando lascio il "portaerei" carico di auto sotto casa mia non posso dormire nel mio letto. Ogni volta c'è qualche ladro che tenta di rubare le ruote di scorta e altre parti delle vetture. Sono già dovuto uscire più volte sul balcone a mitragliare in fuga a colpi di pistola. L'ultimo episodio è avvenuto circa tre settimane fa. Sonnecchiavo sul tavolo accanto alla finestra quando ho visto un'ombra sul tetto dell'autotreno. Con la pistola sono balzato sul balcone.

Augusto Giuffrè al posto di guida: chinandosi ha evitato il proiettile che si è conficcato nel sedile

Quel disgraziato era a pochi metri da me. Gli ho urlato di andarsene se non voleva finire ammazzato. Qualche giorno prima ho sparato cinque colpi contro una "1750" con quattro giovani che mi avevano rubato le ruote di scorta dell'autotreno. Nonostante tre di danno e ora ho due ruote che non sono certo le più adatte. I miei proiettili forse non hanno ferito nessuno, ma erano ben centrati. Ma visto il fallito misfatto dell'auto dei ladri andare in mille pezzi. Evidentemente hanno deciso di vendicarsi e questa mattina hanno tentato di farmi la pelle».

Questa notte Augusto Giuffrè ha dormito come al solito sul tavolo accanto alla finestra. In strada c'era la «bisarca» carica di «124» e «128», destinate ai concessionari di Ginevra.

«Sono partito verso le 4,30 — ha raccontato lo scampato agli agenti e carabinieri — *e dopo corso Moncalieri e corso Casale ho imboccato la nuova deviazione per l'autostrada. Ero in Lungostura Lazio, quasi all'altezza di strada San Mauro. Alla luce dei fari ho visto un giovane biondo, riccioluto, con un maxi-cappotto scuro, sbucare da dietro un palo della luce. Ha teso una mano verso di me. Non capivo. Poi ho visto due fiammate. Istintivamente mi sono gettato sul volante ed ho accelerato».*

Il primo colpo ha perforato le lamiere della cabina all'altezza del radiatore dell'acqua. Il secondo ora più preciso. Ha mandato in frantumi il vetro laterale, ha sfiorato l'autista e si è conficcato nello schienale del sedile di guida. Se Augusto Giuffrè non si fosse piegato in avanti lo avrebbe colpito al cuore. «Poi dallo specchietto retrovisore — prosegue il giovane — ho visto lo sparatore attraversare di corsa la strada e balzare su una "850" accanto dove l'attendeva un complice al volante che è partito di scatto. Da oggi non avrò più scrupoli. Non sparerò più in aria».

Incontro coi pittori Canzoni, presentato da Mariapia Bonanate, domani alle 21 alla galleria «Il Torchio» (corso Moncalieri 3).

«Paludi e Lagune, risorse sconosciute» è il tema della conversazione che l'ing. Francesco Framarin, direttore del Parco del Gran Paradiso, terrà domani alle 21,15 al Teatro S. Giuseppe.

All'Oxford Centre, via Bernardino Galliari 37, mussera alle 21,30 incontro con i fratelli pittori Pisarangelo e Sergio Dovecchi.

Il nuovo colpo alla Cassa di Risparmio di La Loggia

Banditi spavaldi come in un film assaltano le banche della cintura

In quattro hanno agito freddamente, poi la solita frase: «Anche stavolta siete stati bravi» - Unica traccia: la descrizione di una bambina - Ritrovata l'automobile dei gangsters

«Perché piangi? Non avere paura, fa male al cuore di cinema».

I banditi dal volto mascherato si sono fatti viri almeno una volta. Tracotanti, sicuri di sé, ironici come sempre. Ieri hanno preso d'assalto un'agenzia della Cassa di Risparmio a La Loggia. Prima di andarsene, la solita frase spavalda: *«Anche questa volta siete stati bravi».*

Non sapevano di correre un pericolo gravissimo, che sarebbero bastati pochi istanti d'indugio per essere catturati: una bambina di nove anni li aveva notati estrarre le rivoltelle mentre minacciava dalla spesa. Ha un portone il nostro osservati attentamente — tanto poi da poter fornire una descrizione precisa dei lineamenti alla polizia — ora correva a dare l'allarme. La fortuna li ha assistiti ed ha evitato sono il peggio: non la medesima che dimostrano, sembrano pronti a tutto, anche a sparare. Non trascano più, come durante i primi «colpi». Sono astuti, quasi fieri. Hanno sì, evidentemente, quegli attimi di terrore che stanno facendo vivere alle loro vittime apparentemente alla sequenza di un film.

Ieri ancora sono riusciti ad allontanare in tempo. La targa della loro auto — una 1750 verde oliva — è stata rilevata. Ma come sempre ora un dettaglio inutile: era rubata, l'hanno ritrovata pochi minuti dopo abbandonata ad un crocevia. Sul sedile posteriore, ancora il sacchetto di plastica e gli occhiali da sole che hanno servito ai malviventi per portare a termine il «colpo».

Quando giungono carabinieri e polizia, i quattro banditi sono lontani, fuggiti su una 1100 scura, come affermano i testimoni che hanno assistito al «cambio» d'auto. Il loro itinerario è seguito con qualche istante di ritardo: Vinovo, Nichelino, Stupinigi. E' quanto basta per far perdere ogni traccia. La rapina di ieri frutta tre milioni e mezzo. Il «colpo» viene effettuato quando le massaie rientrano dalle spese e le strade sono affollate. Sono le 11,40. L'agenzia della Cassa di Risparmio a La Loggia ha l'ingresso in via Vittorio Veneto 8. Le finestre si aprono sulla piazza del paese. Dietro il bancone ci sono quattro impiegati: il direttore, Rag. Guglielmo Revera, 56 anni, che abita al piano superiore dello stesso caseggiato; il cassiere Giorgio Margiaria, 32 anni, di Monticello d'Asti; l'impiegato Luciano Bovini, 21 anni, residente ad Asti in via Venezia 36, e Gabriele Robutti, trentaduenne, che abita a La Loggia in via Belli 12. C'è una sola cliente, Franca Cappello, 25 anni, strada da Carignano 24, che ha in braccio la figlioletta Margherita di due anni e mezzo.

C'è brusio dietro al bancone si lavora e si parla. All'improvviso tutti ammutoliscono. La porta centrale si spalanca all'improvviso con un rumore secco che ha fatto voltare tutti per la sorpresa. Fulminei, irrompono tre giovani: il primo, alto snello elegante, il secondo ancora più alto, il terzo di statura media. Sono armati e hanno il viso semicoperto, chi da grandi occhiali da sole, chi da calze femminili. *«Fermi tutti* — dice una voce chiara, senza inflessioni dialettali —. *E' una rapina».*

Il secondo bandito salta il bancone e raggiunge la cassa. Ha in mano un sacchetto di plastica in cui ripone con calma assoluta le banconote: tre milioni e mezzo. C'è uno scambio secco di battute tra il capo e il bandito che prende il denaro. La piccola Margherita Cuneaito scoppia in lacrime, il malvivente sorienna un sorriso: *«Fa conto di essere al cinema».* Se ne va vanno. Fuori una bambina di nove anni, Daniela Piazza, 9 anni, ha assistito alla scena, dà l'allarme. Ma è tardi, i banditi riescono a fuggire.

— Ancora nessuna traccia dei due rapinatori che ieri hanno preso d'assalto la gioielleria di via San Massimo 49. Il «colpo» ha fruttato venti milioni. I malviventi se ne sono andati su una «600», dopo aver rubato la cassaforte di Bartolomeo Gaidano, 62 anni.

Daniela Piazza ha annotato la targa dell'automobile dei banditi, trovata poi abbandonata

L'orefice Gaidano

"Avevo paura, ma mio marito non ha cercato di strozzarmi,,

Una donna in Corte d'Assise salva lo sposo accusato di tentato omicidio

Accusato di tentato omicidio e di maltrattamenti della moglie ventiquattrenne Immacolata Sposato, è comparso ieri in Corte d'Assise il sarto Heber Formosa, 38 anni, nato a S. Sofia d'Epiro, «isola» albanese della Calabria. Il 6 agosto scorso, a Chieri, dove i coniugi si erano trasferiti con due figli in tenera età, il Formosa tentò di strangolare la moglie. Le lesioni guarirono in 15 giorni, ma il perito, prof. Purini, dichiarò che, sia pure con una mano sola, l'uomo avrebbe potuto uccidere. Le indagini accertarono anche che tra i Formosa, c'erano frequenti litigi: la giovane era spesso insultata e percossa.

Il sarto, difeso dall'avv. Delgrosso, ha detto: *«Non avevo intenzione di uccidere mia moglie. Volevo solo farla tacere, perché gridava. Con una mano, infatti, la tappavo la bocca. Avevamo litigato per un motivo banale: io volevo la pastasciutta in bianco, dato che soffro di colite, e lei, invece, me l'aveva fatta al sugo. E non è vero che io l'abbia maltrattata. La ho sempre voluta bene e gliene voglio ancora».*

La donna, che subito dopo il fatto aveva accusato il marito, dal quale intendeva divorziare, ha cambiato idea davanti ai giudici. *«Abbiamo avuto qualche contrasto, come in tutte le famiglie, e tal-volta c'è stato qualche schiaffo. Ma non credo che volesse uccidermi».*

Presidente Luzzatti: *«Lei adesso esagera nel difendere suo marito. Non può negare quanto disse non solo ai carabinieri, ma anche al pretore».*

La sposa: *«Io ho due figli, signor presidente».*

La Corte ha assolto l'imputato dal tentato omicidio, e lo ha condannato per maltrattamenti a 1 anno con la condizionale.

Alla Fra Cultura femminile, via Cernaia 11, oggi alle 17,30 don Alberi Bruno Tola parlerà sul tema «Nuovo impegno del cristiano nella società attuale?».

Muratore precipita dall'impalcatura: grave

Caduto da un'impalcatura alta 5 metri in un cantiere, il manovale Michelangelo Macrì, 24 anni, villardora via Boschetto 19, è stato ricoverato in gravi condizioni all'ospedale di Avigliana e quindi trasferito alla clinica neurochirurgica. La prognosi è riservata, per trauma cranico.

★ **Due giovani che insieme ad altre persone hanno fatto fuggire tre ladri d'auto sorpresi dal derubato, sono stati arrestati per favoreggiamento personale e rischiano di essere minorile Ferrante Aporti. Sono Stefano Allane, nonno Salvemini 25 e Enzo Alletto, entrambi di 17 anni. L'episodio è avvenuto ieri sera in corso Orbassano.**

echi di cronaca

La TV non funziona? telef. 251.677 - 296.949
877.575, la Cr.To.S. Bertuzzi o viene subito e concede un TV portatile in prestito.

Piatino pianoforti, v. Po 6
Tutte le marche. Occasioni, noleggi, rimborsabili, rateazioni, accordature, restauri, perizie. Acquisti usati. Telefono 530.237.

TV urgente Santospirito telef. 760.111 - 596.879
Tecnici specialisati riparano urgente qualsiasi televisore.

antifurto Potent
per alloggi, ville, negozi, uffici. Per informazioni telef. 296.330.

TV riparazioni fidate! Telefidex telef. 310.155
Servizio celere a domicilio Torino, dintorni, feriale e festivo. Accurati lavori ogni marca.

tappezzerie in carta applicatela da voi senza spesa!
E' un nuovo modo per rendere magnifica la vostra casa, senza spesa per l'applicazione e comperando direttamente dalla Fabbrica. Con quanto spendevate per far tappezzare una camera tappezzerete da soli l'intero alloggio. Le nostre istruzioni, semplici e precise, sono pratiche ed efficaci; la nostra tappezzeria, italiana e straniera, sono bellissime e varie. Direttamente dalla Fabbrica: Via Madama Cristina 125.

tappezzerie in carta applicatela da voi
acquistandola direttamente dalla Fabbrica, via Madama Cristina 125, che vi offre un vastissimo assortimento ai prezzi migliori con tutte le istruzioni necessarie per l'applicazione.

temperatura di oggi

massima	+10,2
minima	— 0,3

Il Bollettino meteorologico segnala inoltre: temperat. media (notturna) + 2,3; ore 8 - 1,0; press. 746,5; umid. 48%. Cielo sereno. Previsioni: sereno; visibilità ottima; venti moderati; temp. in lieve diminuz. Temperature a Cuneo: max. +14,0; min. —3,8; med. +5,2.

Oggi al mercato

Rilevati e mercati di sg.	Porta Palazzo	Piazza Campidoglio	Corso Sportz	Piazza Foroni
ORTOFRUTTICOLI:				
carote	150-200	150-220	160-250	150-220
cipolle gialle	80-120	120-150	100-120	100-140
spinaci	150-200	180-250	250-300	200-320
cetrioli	100-150	120-140	130-160	320-380
broccoletti	150-160	120-160	160-180	200-240
cime di rapa	100-150	120-150	130-150	190-220
finocchi	120-200	150-200	150-180	270-300
carciofi Sard. (cad.)	20-40	30-50	25-50	50-70
patate	60-80	80-100	80-100	70-100
lattuga insalata	200	200-250	250-400	280-350
cavolfiore defogliato	120-200	140-220	150-200	150-190
pere passacrassana	90-120	90-130	120-160	150-180
arance tarocchi	180-250	180-250	180-320	350-380
mandarini	200-300	220-300	250-250	250-250
mele golden	70-160	100-140	140-160	100-200
mele stark	100-160	120-150	110-180	130-310
mele renette	100-150	130-160	110-160	—
PESCE:				
muscolo	300-400	400	400	380-400
seppie	250	250	500	380-400
sarde	300-500	500	280	350-400
alice	350-600	350-600	400-600	350-450
GRASSI:				
olio di oliva	600-800	600-800	600-700	680-700
olio di semi	320-400	380-400	400-660	300-350
burro	1600-1700	1500-1800	1800-1700	1300-1800

Mercati generali (fra parentesi i prezzi di una settimana fa): carote 95-130 (95-130); cipolle gialle 45-58 (35); spinaci 130 (100); cavolfiori 80 (80); broccoletti 130 (105); cime di rapa 80 (60); finocchi 35-70 (35-70); carciofi Sardegna, cadauno 15-20 (15-25); patate 45-55 (45-52); lattuga 125-130 (130-150); cavolfiori defogliati 90-120 (100-110); pere passacrassana 80-93 (75-80); arance tarocchi 120-180 (90-160); mandarini 105-280 (115-270); mele golden 80-130 (80-125); mele stark 80-130 (60-135); mele renette 80-100 (60-100).

Biscotti brasiliani

Nei supermercati Conti offrono speciali sino al 2 marzo. Biscotti brasiliani (1 kg) a lire 350; un litro di semi Bertolio L. 310; gr. 125 rugo De Rica L. 170; gr. 370 paperonata Trebon L. 120; un etto di salumi tipici svizzero L. 121.

(A cura della cronaca di Stampa Sera)

A. BORGHI & C.
s.p.a.
Via Cernaia 16 - Torino
avvisa la sua spettabile clientela che continua l'annuale vendita straordinaria
SCAMPOLI
di tessuti per arredamento tendaggi - tappeti

PELLICCERIA F.lli GIORGI
VENDITA TRADIZIONALE
PER FINE STAGIONE A PREZZI ECCEZIONALI!
Via S. Francesco da Paola 19 (p. Vittorio), tel. 539.879 - Torino — Corso V. Emanuele 76, tel. 659.173 - Torino — Via Cavour 5, tel. 2b.80 - Vercelli

sandomenico
il cuore della casa
arredamenti e ambientazioni
centro cucine
Torino SDA
Via Cristoforo Colombo 33
mobili esteri
Leini, SDS s.p.a.
strada per Rivarolo km 16,600

L'assassino di ASTI chiuso in cella è calmissimo

Con una risata risponde al secondino che gli domanda: "Perché hai ucciso?,,

La fidanzatina sedicenne della vittima è stata interrogata ancora una volta ieri pomeriggio dal magistrato - Si volevano chiarire le ragioni per cui diede dell'assassino una descrizione inesatta - Ora, forse, il caso è definitivamente chiuso

dal nostro inviato

Asti, mercoledì sera.

Elio Balbo, l'assassino dello studente Giuseppe Sacco, ha passato la sua prima notte in carcere, tranquillo, dicono. Tranquillo, come può essere un pazzo, anche se ha ucciso un giovane di diciassette anni che stava amoreggiando con la sua ragazza sulla panchina di un parco. Dice: «Loro erano felici, io no e avevo soldi». Ma lo dice adesso che è lucido. Perché si vergogna di quello che è: un maniaco sessuale che spiava le coppiette e nascosto tra i cespugli «rubava» i momenti di felicità degli altri.

Alle 13 aveva varcato il portone di via Testa, era passato per l'ufficio matricola. Impronte, registrazioni, consegna degli effetti personali. Infine in spalla pagliericcio e coperte; cancelli aperti, cancelli chiusi, l'ultimo catenaccio, lo spioncino, le grate. Elio Balbo si è guardato attorno con quei suoi strani occhi di vetro. Poi si è fatto la branda e si è sdraiato con le braccia sotto il capo a faccia in su a fissare un punto del soffitto a volta.

Alle 19 gli hanno dato cena ed una dei secondini gli ha chiesto: «Perché lo hai fatto?». Elio Balbo ha riso con quel suo riso gorgogliante e ammesso che è l'unico particolare con di tutta la deposizione di Clara Gai, la fidanzatina di Giuseppe Sacco.

Lui adesso è tranquillo. Per Clara Gai invece non è ancora finito il supplizio di dover rivivere ogni giorno, in una stanza del tribunale semibuia come la navata di una chiesa, quella sua storia tragica che si svolse al sole in una giornata tiepida di primavera. Niente baci, niente carezze. Deve stare fuori dalla nebbia di ricordi confusi il volto di lui, Giuseppe, che la chiamava «Cocca» e le pareva così bella e invece poi le apparve nella rievocazione insanguinato e con gli occhi dilatati per la paura. E poi l'altro viso, quello dell'assassino, che lei ha detto ci aver visto perché non ha potuto farne a meno. «Se ci sei» seduta così come dici — insistono il giudice — lo devi aver visto per forza. Guarda: eravate abbracciati così, no? Lui arriva da qui, quindi...».

E lei dice che lo ha visto. Lo descrive tozzo, zoppo, non giovane, bruno. Una specie di personaggio alla Barrault [illegible] *sio l'assassino oggi il giudice, forse, non sarebbe nel dubbio di contestare quelle sue dichiarazioni. Ma lei doveva dirlo per forza, «per salvare la sua reputazione».*

Perché, in un paese di un migliaio di abitanti come quello dove vive, la «reputazione» conta anche se c'è un morto di mezzo. Lo sa anche il giudice ed è per questo che questa volta è incerto nel prendere le sue decisioni: forse dopo l'ultimo interrogatorio di Clara ieri pomeriggio, al palazzo di Giustizio, il dottor Bozzola, ha chiuso il «caso».

Mario Bariona

Clara Gai è stata interrogata dal giudice per la descrizione inesatta dell'assassino (Missio)

Bambino travolto da un'auto a Santhià

Cigliano, mercoledì sera.

(m. o.) Grave investimento a Santhià in via Vettignè, nelle vicinanze della strada di circonvallazione. Vittima, un piccino di tre anni e mezzo, Massimo Marangone, residente coi genitori in via Carisio 37. Disceso insieme con la mamma dall'automobile del padre, il piccino, eludendo momentaneamente la sorveglianza dei genitori, ha attraversato repentinamente la strada mentre sopraggiungeva un'altra automobile. Nonostante la pronta frenata, il guidatore signor Michelutti non è riuscito ad evitare di travolgere il bambino, il cui corpicino è stato urtato con la fiancata dell'auto e sbalzato ad alcuni metri in un fosso laterale.

Soccorso, il piccolo è stato immediatamente trasportato all'ospedale di Santhià, dove il medico di turno gli ha riscontrato la commozione cerebrale e varie contusioni. La prognosi è di 30 giorni.

Violento incendio boschivo alle porte di Mergozzo

Verbania, mercoledì sera.

(a. b.) Un minaccioso incendio boschivo si è sviluppato poco dopo le 22 di ieri sera in prossimità dell'albergo Piccolo Lago, alle porte di Mergozzo. Le fiamme, violentissime, hanno suscitato timore fra gli oltre 150 ospiti che in un salone dell'albergo stavano partecipando ad un veglione di fine Carnovale.

Meccanico condannato per atti immorali

Cuneo, mercoledì sera.

(a. d. m.) Un giovane meccanico, Renato Chiappello di 22 anni, è stato condannato dal pretore di Cuneo a 8 mesi di reclusione per avere commesso atti immorali in presenza di donne sole. I fatti sono accaduti a più riprese nel novembre scorso. In quel periodo erano giunte alla questura segnalazioni di giovani donne le quali erano avvicinate da un individuo alla guida di una «500» il quale scendeva e commetteva gesti osceni. Le indagini della polizia riuscivano a identificare nel maniaco il Chiappello che veniva denunciato.

L'imputato, difeso dall'avv. Bruno Dalmasso, non si è presentato in aula, ma ha ottenuto ugualmente i benefici di legge con la sospensione condizionale della pena.

i lettori ci scrivono

Le ferie dei bidelli

L'assessore all'istruzione ci scrive:

«In relazione alla lettera pubblicata sul quotidiano "Stampa Sera" del 22 febbraio 1971, nella rubrica "I lettori ci scrivono", con la quale si afferma che i bidelli delle scuole elementari usufruiscono di tre mesi di ferie nel periodo che va dalla chiusura delle scuole all'inizio degli esami di riparazione, il sindaco mi incarica di far rilevare quanto segue:

«Il periodo di chiusura delle scuole comprende solo i due mesi di luglio e agosto in quanto le attività scolastiche cessano verso la fine di giugno e riprendono ai primi di settembre con gli esami di riparazione;

«nel periodo estivo una buona percentuale di bidelli e bidelle (nel 1970, 60 unità) è impegnata nei servizio delle piscine comunali in tre turni di 20 giorni ciascuno dal 1° luglio al 4-5 settembre;

«un'altra percentuale del suddetto personale è impegnata nei parchi giochi nei mesi di luglio e settembre;

«gli altri che non sono impegnati nei suddetti servizi, provvedono alle pulizie estive degli edifici scolastici, che devono essere particolarmente accurate, in vista della ripresa delle lezioni.

«Nel periodo suindicato, inoltre, i bidelli e le bidelle, devono necessariamente alternarsi nelle scuole per consentire ai capi di istituto di concedere il prescritto periodo di ferie annuali, della durata di un mese, che sono usufruibili esclusivamente, salvo casi eccezionali, durante i due mesi di vacanze estive. Distinti saluti».

Ampamaria Vitiale

Il mistero dello Smistamento

«Come mai dall'11 gennaio u. s. non è possibile ricevere vagoni ferroviari presso Torino-Smistamento e gli stessi sono dirottati sulle stazioni vicine (Collegno, Avigliana ecc.) con notevole spesa supplementare per i trasporti, mentre agli scali Vanchiglia, Dora, Stura, Vallino, Susa i binari erano completamente vuoti? Un telegramma dal Ministero a tutte le stazioni estere ha comunicato l'impossibilità di ricevere vagoni su Torino a causa della neve? Non vorrei che si volesse fare la fine di Milano, dove la neve ha paralizzato la città per giorni e giorni. Non vorrei che a Torino, città della neve, non si fosse preparati a questo fenomeno naturale, che si ripete ogni anno, con conseguenze facilmente immaginabili.

«Non venga affermato dai "tecnici" che Torino-Smistamento non ha capacità ricettiva, proporzionalmente (classe smista 5000 vagoni al giorno a comando elettronico) a Torino vecchie locomotive a vapore fanno lavorare 2000 vagoni pervenigendo tutto il traffico commerciale della nostra città. Come mai Comune e Camera di Commercio non intervengono? A meno che il tutto non sia una manovra per ottenere lo scalo di Beinasco che sarebbe una spesa superflua ma redditizia per determinate categorie. Ringrazio infinitamente».

Franco Perrero

Torino sempre più sporca

«Mi si scrive e una vostra vecchia lettrice, che soffre nel vedere tante cose che qui vanno. Abito nella zona Mirafiori e ora più che mai, si vede tanta sporcizia per le strade; nei dintorni della mia parrocchia (via F. Sarpi n. 117) i marciapiedi da mesi non vengono scopati.

«C'è un vialetto alberato, di fronte alla chiesa, ma non c'è una panchina per potersi riposare un momento; ora che viene la primavera sarebbe piacere poter sostare. Non si riesce mai a vedere quel filo d'erba pulita, tutti buttano rifiuti ed il resto lo fanno le macchine che vanno all'ambulatoria in via C. Dina. Vi ringrazio di cuore se vorrete provvedere perché Mirafiori non diventi zona depressa. Distinti saluti».

ved. Mainero

Ma i pedali non ci sono

«Io una formula per ridurre almeno della metà per cento i rumori ce l'avrei: basterebbe applicare una disposizione del Codice stradale la quale prescrive che i ciclomotori siano muniti di pedali, naturalmente funzionanti.

«Sulla velocità e sul livello di rumore si può fare discussione ma sul fatto che i ciclomotori, generalmente guidati da ragazzini maleducati, siano o no muniti di pedali mi si può essere dubbio. Se esiste una disposizione di legge, perché non la si applica? Sarei curiosa di sentire il parere delle competenti autorità di polizia urbana».

Stefania Cavagna

Scoperte banconote false per trenta milioni

Perquisizioni alla ricerca di una zecca clandestina

I biglietti trovati ieri a Sommariva Bosco - La tipografia in una villa presso Moncalieri?

dal corrispondente

Bra, mercoledì sera.

(c. m.) Ieri a Bra e a Sommariva Bosco sono state recuperate in una soffitta trenta milioni di banconote false, tutte in pezzi da cinquemila lire. Quasi contemporaneamente ieri sera e stamane i carabinieri di Bra in collaborazione con quelli di Torino hanno compiuto numerose perquisizioni a Torino e nella cintura.

Sembra che sia già stata trovata la zecca clandestina. In una villa nei pressi di Moncalieri si è scoperta una tipografia. Ma quando sono giunti gli inquirenti del clichè e della carta filigranata non c'era più traccia. Forse i falsari avvertiti dell'arrivo dei carabinieri sono riusciti in tempo a far sparire il materiale compromettente.

Stamane, però, qualcosa di nuovo sarebbe emerso. Benché le operazioni siano compiute nel più assoluto riserbo, sono trapelati dei nomi. Si dice che a capo della banda ci sia un noto professionista torinese, ora scomparso.

Le persone indiziate sarebbero cinque: chi ha preparato il cliché, il professionista e tre spacciatori. Ma se verranno fermati è facile che altri personaggi minori vengano alla ribalta. Da tempo, infatti, giravano nella zona di Bra, Sommariva e nel Vercellese individui che «piazzavano» le banconote false ai chioschi di benzina e nei negozi.

I biglietti sono molto ben contraffatti. Tutti da 5000 lire, presentano due numeri di serie (i clichè quindi potrebbero essere due). Sono leggermente più sbiaditi di quelli regolari, ma a prima vista riescono facilmente a confondere.

I carabinieri di Bra sono arrivati a trovare il nesso con i 30 milioni dopo 15 giorni di indagini. La soffitta in cui erano nascoste le banconote appartiene ad una signora, sorella del proprietario della villa di Moncalieri, dove ieri sera è stata scoperta la tipografia. Benché la donna neghi di avere a che fare con i falsari, questa circostanza dà l'impressione ai carabinieri di essere sulla buona strada.

Stamane a Torino è stata perquisita anche la casa di una ragazza, amica della donna, ma per ora senza risultati.

Boschi in fiamme a Condove: minacciate alcune frazioni

Un furioso incendio è scoppiato stamattina sulle montagne di Condove. Le fiamme sono divampate in località Castellazzo, a 800 metri, presso la frazione Mocchie: fiamme altissime distruggono boschi di castagni, ruveri e pini.

Alcune borgate sono minacciate: i loro abitanti, che si trovavano al mercato di Condove, immediatamente sono dovuti tornare per far fronte al rogo.

Due morti all'ospedale per incidenti stradali

Un operaio ed un pensionato vittime di incidenti stradali sono morti stamane all'ospedale, in seguito alle ferite riportate. Sono Andrea Merlino, 48 anni, operaio, Mercalieri, via Carignano 45, e Umberto Genovesi, 58 anni, pensionato, via Saluzzo 84.

Il Merlino ieri alle 23 in corso Roma a Moncalieri, all'altezza di via Bellini lo urto il controllo della sua moto. E' finito contro un palo della luce. Portato alla clinica neuro delle Molinette per trauma cranico è morto stamane alle 7.

Umberto Genovesi in via San Donato all'angolo con via Medail è stato travolto da un'auto mentre attraversava la strada a piedi. Soccorso e ricoverato al Maria Vittoria è morto all'alba.

oroscopo di domani

ARIETE (21 marzo - 20 aprile) *Affari:* trattandosi di giornata sottoposta all'eclisse di Sole è consigliabile procedere in tutto con la massima prudenza. Nessuna innovazione. *Sentimenti:* regolatevi nello stesso modo anche per quanto riguarda la vita privata. *Salute:* non commettete eccessi di alcun genere. Temperanza.

TORO (21 aprile - 21 maggio) *Affari:* abbiate di mira obiettivi pratici con risultanze che poggiano su basi salde e sicure. Professionalmente lavorate con molto zelo. *Sentimenti:* agli occhi della persona amata appaiate un po' troppo calcolatori ed egoisti. *Salute:* la gola, come sempre, è il vostro punto più vulnerabile.

GEMELLI (22 maggio-21 giugno) *Affari:* possono aumentare i guadagni dopo una improvvisa complicazione che richiederà notevoli sforzi per superarla. Fornitore migliore. *Sentimenti:* per amore dovrete affrontare un viaggio, scrivere una lettera impegnativa. *Salute:* prudenza se viaggiate in auto, specie al mattino.

CANCRO (22 giugno - 22 luglio) *Affari:* la quadratura Luna-Nettuno mette in guardia contro eventuali errori, o confusione mentale, che non lascia scorgere gl'inganni, le frodi. *Sentimenti:* delusioni in amore, promesse mancate, menzogne dette come fossero verità. *Salute:* sconvolta la sfera psichica, insonnia, pensieri molesti.

LEONE (23 luglio - 23 agosto) *Affari:* il parallelo dei Luminari è di buon auspicio perché contribuisce a stringere accordi vantaggiosi. Aiuto da parte dei collaboratori. *Sentimenti:* stimolo in famiglia, piccoli riunioni con gli amici, molte gioie intime. *Salute:* procede ottimamente, senza alcun scossa cardiocircolatoria.

VERGINE (24 agosto - 22 sett.) *Affari:* tra quelli i segni zodiacali, i più colpiti dall'eclisse di Sole sono i nati della prima decade, dopo i Pesci. Circospezione. *Sentimenti:* la sfera affettiva avverte pure gl'influssi del fenomeno. Prudenza. *Salute:* non esporsi a rischi inutili; precauzione per gli intestini. Non mangiate cibi grassi e fritti.

BILANCIA (24 sett. - 23 ottobre) *Affari:* le prime ore subiscono le conseguenze di malefiche vibrazioni Urano-Mercurio. Conseguenze: complicazioni e rivalse, prudenza. *Sentimenti:* la disarmonia Luna-Venere e contrasti alle aspirazioni del cuore. Nole. *Salute:* pregiudicata quella delle donne e dei bambini da sorvegliare.

SCORPIONE (24 ott. - 22 nov.) *Affari:* a fine pomeriggio il contatto Mercurio-Plutone, in molti casi, offre la possibilità di guadagni da fonti insolite. Risolvere. *Sentimenti:* una simpatia si trasforma rapidamente in violenta, irresistibile passione. *Salute:* ricevo una carica di fresche energie vitalizzanti, però non abusarne.

SAGITTARIO (23 nov. - 21 dic.) *Affari:* non pensate sulla fortuna perché oggi volge le spalle. Rimanete intimamente per mezzo vostro. Non date inizio a processi. *Sentimenti:* potrebbero manifestarsi in famiglia, piccoli dissapori con gli amici, molte gioie intime. *Salute:* procede ottimamente, senza alcun scossa cardiocircolatoria.

CAPRICORNO (22 dic.-21 genn.) *Affari:* le prospettive sono incoraggianti e così pure l'attività professionale e posta sotto la benevolenza celeste. Ascesa costante. *Sentimenti:* si stringono più forti i legami familiari, specie se siete un po' timidi. *Salute:* è ben difesa anche dalle contingenze astrali. Continuate così e andrà sempre meglio.

ACQUARIO (22 genn. - 19 febbr.) *Affari:* preferibilmente trattenti al pomeriggio, quando l'influsso sconvolgente della quadratura Urano-Mercurio è in fase discendente. *Sentimenti:* rimandate le decisioni per alcuni problemi riguardanti la vita privata. *Salute:* meglio non viaggiare in auto, servitevi, riflessi alterati. Riposate il più possibile.

PESCI (20 febbraio - 20 marzo) *Affari:* prima ancora della Vergine (segno opposto) sicuri voi ad avvertire le conseguenze dell'eclisse solare specie se nati nell'ora prima decade. *Sentimenti:* il non innovato nulla nelle relazioni affettive, non cercate le avventure. *Salute:* usate tutti i rimedi per alcuni giorni poi ve proprio. Castelli.

CURIOSITÀ DEL LOTTO — Aumenta la sfiducia

I quattro moschettieri della Noia — 71 al Cagliari (che ha raggiunto le 171 settimane di assenza); 75 di Milano (113); 75 di Napoli (108) e 79 di Genova (106) — hanno superato anche l'astrazione di salute magra, con ulteriore danno economico per i giocatori, sempre più sfiduciati.

Assenti i gemelli, eccezionale la ricomparsa dei vertibili (a Bari e a Napoli) con l'ambo 31-43.

Quattro sono i terni da segnalare: due nelle figure (serie 5 a Cagliari: 22-08-5; serie 7 a Milano: gli equilibristani 01-70-70), uno nelle cadenze (serie 3 a Bari: 32-42-73) e uno infine nelle decine (la 20.ma a Roma: 22-24-26).

Numeri in maggiore ritardo nelle 10 ruote dopo l'uscita del 20 febbraio 1971:

BARI: 78 (da 60 sett.); 06 (37); 18 (56); 63 (47); 69 (44); 82 (44); 80 (43); 31 (41); 70 (38); 47 (38).

CAGLIARI: 71 (174); 81 (65); 69 (78); 4 (63); 21 (60); 14 (56); 53 (56); 73 (53); 85 (49); 20 (43).

FIRENZE: 30 (70); 82 (60); 7 (55); 46 (55); 58 (52); 31 (44); 85 (49); 22 (39); 44 (39); 5 (35).

GENOVA: 70 (109); 11 (69); 20 (65); 12 (63); 23 (51); 3 (44); 28 (43); 34 (42); 26 (42); 54 (38).

MILANO: 75 (113); 82 (104); 57 (81); 30 (65); 22 (60); 53 (51); 7 (40); 8 (47); 4 (40); 50 (39).

NAPOLI: 75 (108); 15 (85); 70 (70); 30 (69); 10 (67); 61 (55); 30 (52); 55 (50); 37 (48); 72 (47).

PALERMO: 51 (82); 64 (70); 45 (67); 1 (56); 62 (49); 69 (44); 32 (42); 30 (37); 70 (36); 27 (35).

ROMA: 4 (63); 30 (59); 54 (53); 67 (49); 18 (45); 28 (42); 7 (40); 38 (40); 61 (39); 46 (37).

TORINO: 70 (92); 69 (87); 39 (81); 69 (78); 25 (57); 7 (54); 4 (52); 73 (51); 74 (49); 82 (47).

VENEZIA: 22 (79); 69 (71); 20 (65); 62 (61); 48 (60); 5 (54); 3 (53); 18 (49); 27 (40); 87 (42).

Ritardi nel dare l'ambo:

Gemelli: Bari, 2 sett.; Cagliari, 6; Firenze, 14; Genova 20; Milano, 29; Napoli, 21; Palermo, 36; Roma, 8; Torino, 1; Venezia, 15.

Vertibili: Bari, 0; Cagliari, 33; Firenze, 20; Genova, 3; Milano, 4; Napoli, 0; Palermo, 17; Roma, 8; Torino, 6; Venezia, 10.

Cadenze: Bari, 9 (42); Cagliari, 3 (53); Firenze, 8 (33); Genova, 2 (35); Milano, 8 (35); Napoli, 0 (22); Palermo, 7 (45); Roma, 5 (46); Torino, 5 (30); Venezia, 7 (29).

Figure: Bari, 9 (10); Cagliari, 0 (26); Firenze, 3 (20); Genova, 0 (29); Milano, 8 (22); Napoli, 0 (32); Palermo, 1 (17); Roma, 2 (26); Torino, 3 (30); Venezia, 8 (31).

Decine: Bari, 10.ma (10); Cagliari, 70.ma (25); Firenze, 20.ma (14); Genova, 10.ma (36); Milano, 50.ma (20); Napoli, 70.ma (30); Palermo, 60.ma (25); Roma, 40.ma (40); Torino, 60.ma (47); Venezia, 20.ma (38).

ENALOTTO

Dato inoltre un sistema imperniato sui ritardi e le frequenze.

Maggiori ritardi del 1° estratto (con più di 300 settimane): Firenze, 84 (2); Genova, 25 (1); Napoli, 27 (1); Roma, 10 (1); Torino, 24 (1).

Maggiori ritardi dell'estratto semplice (con più di 100 settimane): Cagliari, 71 (2); Genova, 70 (2); Milano, 75 (2); Napoli, 75 (2).

Altro sistema non premiere come base i ritardi e le frequenze dei segni 1-2-X da quando ha avuto inizio l'Enalotto. Sono usciti almeno 227 volte su 630 estrazioni: Bari, X; Genova, 2; Torino, 2; Napoli 1, X.

Meno frequenti: Genova 1 (253 volte) e Torino 1 (201).

mostre d'arte

Le opere grafiche di quattro giovani

L'Atelier di grafica moderna (c. Pomba 17) ha allestito la fruttuosa di una cartella formata da una serigrafia ciascuna di Gianni Bel Bue, Dario Gambone, Luigi Mottura e da una litografia di Michele Venturi: quattro giovani, tutti tra i 24 anni del primo e i 28 dell'ultimo, cui la galleria ha dedicato una mostra di gruppo. Le riproduzioni tutti e quattro. Del Bue con partite spaziali cui si abbina le forme espressive del suo contenuto; Gambone con la lucida ironia del suo messaggio contestatore. Mottura, impegnato in cubismi scandagli spaziali; Venturi, che opera su strutture di apparente semplicità, capaci di esaltare come di annullare al tempo stesso ogni presenza umana.

ar. dra.

il medico della famiglia

Un rapido dimagrimento può far spostare i reni

La signora R. O. (Torino) ci scrive:

«Ho letto che fra i diversi inconvenienti derivanti da un rapido dimagrimento vi è anche la ptosi renale. Che cosa significa?».

— Per ptosi renale s'intende l'abbassamento del rene rispetto alla sua posizione normale. E' un disturbo che colpisce spesso le donne dopo ripetute gravidanze, o anche in seguito a un rapido dimagrimento. Il rene, infatti, è circondato da uno strato di grasso (capsula adiposa), che, con gli altri mezzi di fissazione, contribuisce ad assicurare l'organo nella propria sede. Portando una rapida riduzione del tessuto adiposo, proprio per l'importante ruolo di sostegno che svolge può provocare l'abbassamento o ptosi.

* *

Una lettrice ci scrive da Novi Ligure:

«Un uomo apparentemente sano può non essere in grado di diventare padre?».

— Sì. L'infertilità, infatti, colpisce il sesso maschile più di quanto non si creda. Malattie come orchiolonia, per esempio, ernie, malformazioni, possono privare l'uomo del dono della paternità.

*

Un milliardo d'indennizzo a una bimba di cinque anni

NEW YORK, mercoledì sera.

Una bambina di cinque anni, Laura Falconer, che due anni fa perse le braccia per aver toccato un trasformatore elettrico, incautamente abbandonato in uno spiazzo, riceverà dalla compagnia elettrica di Long Island, proprietaria del trasformatore, la somma di 1.250.000 dollari (oltre un miliardo di lire) a titolo di indennizzo.

(Associated Press)

a Torino.....
CITROËN
Corso Vittorio Emanuele 208
Corso Sebastopoli 272

divisette
PORTE PIEGHEVOLI
VIA BAGETTI 25
TEL. 745.121 - 761.471
divisette

L'ARTE DA PARATI
PREINCOLLATE
magazzini
bijno

PELLICCERIA
F.lli GIORGI
TRADIZIONALE VENDITA
V. S. Giulia di Susa 18, t. 135.529
C.so V. Emanuele 19, tel. 655.173

MOBILIFICIO francia
VIA PIETRO COSSA 15

LIQUIDAZIONE TAPPETI PERSIANI
da LEBOLE
Via Po. 2 - telefono 547.068
RIPARAZIONI

TURINFLEX
MATERASSI A MOLLE MODULI
C. Vittorio 23, tel. 513.262 - Torino
Reg. Margherita - Via Lanino 54
Tel. 781.026 - alessandrino

A. MURRI
LETTI IN OGNI STILE
Torino - Via Cibrario 73
tel. 24 76 28

SUPERMATERASSI
Corso G. CESARE 27 bis
SUPERMATERASSI
Via CIBRARIO 73

AUTOmarket
AUTO[illegible] E D'OCCASIONE DI OGNI MARCA E TIPO
Abbiamo l'auto che cercate
...Sane, robuste, come nuove:
FIAT 500, 600, 850, 1100R, 128, 124, 125.
SIMCA 1000, 1100, 1301, 1501, ALFA ROMEO Giulia 1300, 1600, FORD Escort Capri, VOLKSWAGEN 1200, 1300.
OPEL Kadett, Rekord, CITROEN ID, DS, AMI 6, Dyane, RENAULT R8, R10, 4L.
LANCIA occasionissime! Fulvia Normale, 2 C. GT, del '66, '67, '68 e '69
FIAT NUOVE 500-850-128 (ELABORATE) CONSEGNA IMMEDIATA!
■ RATEIZZIAMO ASSICURIAMO ■ Orario continuato nelle giornate festive ■
l'usato per le vacanze
Torino Esposizioni □ 27 febbraio - 9 marzo 1971
Siamo presenti al padiglione 5°
TORINO: C.so P. Eugenio 11 - Piazza Derna 229 - C.so Siracusa 40 - IVREA: C.so Vercelli 222
ORARIO: feriali 8,30 - 12,30 - 14,30 - 19,30 - festivi 9,30 - 18,30

L'attrice gira con Franco Nero "La vacanza,, di Tinto Brass

La Redgrave diventa pazza e si arrabbia in veneziano

nostro servizio

Rovigo, mercoledì sera.

Nelle campagne venete intorno a Rovigo Tinto Brass gira un nuovo film con Vanessa Redgrave e Franco Nero intitolato *La vacanza*. Termina, ci spiega Brass, che indica l'uscita temporanea di un ricoverato in un manicomio giudiziario.

Il malato di mente in questione, anzi la «matta» perché d'una donna si tratta, è proprio l'attrice inglese. «*E' di una docilità estrema* — spiega Brass — *e di una bravura commovente. Noi lavoriamo, cioè gli attori registrano direttamente le loro battute senza dovere poi ricorrere, come quasi sempre accade, alla sala di doppiaggio. Ebbene: Vanessa recita addirittura in dialetto veneto*».

La chiamo. Sta riposando durante una pausa, mentre la macchina da presa ha finito di ronzare. Vanessa è splendida. Alta, luminosa, sorridente anche quando si arrabbia. Su invito di Brass, il suo nume veneziano, ripete per me alcune frasi in veneto. Chi le ha insegnato il dialetto di queste terre?

L'italiano di Vanessa Redgrave è perfetto. Frutto del suo legame con Franco Nero. Ma la parlata e la cadenza venete? Ride divertita, stupendosi del nostro stupore. Nella troupe di Brass vi sono molti veneti e Brass stesso parla sposso, impreca, racconta barzellette in veneziano. Diciamo che la cosa ha avuto germinazione spontanea. Ci rivolgiamo ancora a Brass. Perché l'attrice veste i panni di una matta?

«*Si tratta d'una conseguenza radicata nei pregiudizi d'ordine medievale di tanta gente: una famiglia di contadini ha per casa una figliola un poco strana, però mentalmente normale. Il giorno in cui viene sedotta da un riccone, che naturalmente ha voluto togliersi un capriccio, e lei respinge come può rendendogli la vita difficile, viene arrestata e con il consenso della famiglia il giudice istruttore, credendo di operare per il suo bene, la fa internare in un manicomio giudiziario. Da dove esce per una vacanza di prova. E' dove rientra perché, come avviene sempre nella vita, la società respinge chi ha dovuto ricorrere alle cure psichiatriche*».

E Franco Nero?

«*E' un bracconiere, che la donna incontra in un bosco dopo essere cascata in una sua trappola per animali. Anche lui un solitario, un uomo che vive ai margini della società, il quale stabilisce con Vanessa un rapporto affettivo che viene bruscamente troncato dall'intervento dei parenti della ragazza e della polizia*».

Cominciato il cinema di Tinto Brass, ricco di allegorie e di divertenti intuizioni bizzarre. Il bracconiere di Franco Nero è una figura di tutta fantasia. Non esiste poi sceneggiatura, ma solo un ampio soggetto che Brass ha scritto col critico e avvocato napoletano Vincenzo M. Sniscalchi. Il film — aggiunge il regista — nasce quindi giorno per giorno, e di volta in volta i due, assieme a Roberto Lerici, si mettono a tavolino per proseguire la storia in forma cinematografica: a Lerici tocca il compito di scrivere i dialoghi, ch'egli ha studiato secondo le cadenze venete di quest'angolo di Polesine.

Piero Zanotto

Jazz club

Cantaci un blues Mr. Brown

«Milano Aperta» prepara la sfida a Sanremo. Non si tratta di contrestival ma di una risposta, dicono perentorie che ha la voce arrabbiata che non annuncio replica di James Brown, il più popolare e celebrato cantante negro del mondo. Brown si esibirà con la sua «big band», e il suo corollo vocale-coreografico il 1° marzo al Palazzo dello Sport, alla Fiera di Milano.

La musica di James Brown è stata da più parti etichettata come «poo jazz», definizione imprecisa per un musicista che, rifacendosene delle attuali correnti anglo-americane (underground, beatlemania, psichedelismo e via così), si esprime con i mezzi e il linguaggio della più autentica tradizione del «blues». Perché con il «R&B» con i suoi derivati, come il «jerk» (un'interpretazione di Brown), se non una edizione riveduta e attualizzata del «blues» nel suo spirito più autentico e addirittura nella sua struttura armonica?

Per questo motivo il piccolo cantante negro è idolatrato dai suoi «fans» senza perdere la stima dei puristi del «giro» jazzistico. Infatti, senza trascurare certi gigionismi, che però fanno parte del bagaglio di ogni «show-man» che non voglia vedersi troncata la carriera per scarsa «presa sul pubblico», Brown e soci tirano fuori dalla loro musica una dose di «swing» come da anni nessuno era più abituato ad ascoltare. Sotto la voce del «leader» e sotto i sassofoni, infatti, la sezione dei ritmi elabora un sottofondo intessuto di contrasti fra i più complessi e ricchi.

Non mancherà musicista oggi che non abbia passato ore ad analizzare e trascrivere il vulcanico borbottio dei percussionisti di James Brown: il ritmo, in James Brown, non è solo la chiave del successo dell'orchestra, ma uno degli spunti più interessanti e costanti di tutta la musica americana di oggi. (Miles Davis a parte naturalmente).

Franco Mondini

Alexander Tsafasman, il pioniere della musica jazz nell'Unione Sovietica, pianista e compositore di valore, è morto all'età di 64 anni. La notizia, diffusa dal ministero della cultura sovietica, non reca la data del decesso, né spiega le cause. Tsafasman, che aveva dimostrato di possedere un grande talento per la musica classica al Conservatorio di Mosca, preferì dedicarsi al jazz contro il parere dei suoi insegnanti. Nel 1936 formò la prima orchestra jazz e per vent'anni ne fu direttore, pianista e direttore artistico. Quando gli anni dello stalinismo portarono alla condanna del jazz come decadente espressione della società capitalistica, Tsafasman continuò a suonare e la sua musica fu ascoltato lo stesso, anche se la definizione ufficiale divenne «musica leggera» o «musica di varietà». (Ap.)

Circolo della stampa — Stasera, alle 21,15, seconda conversazione di Giorgio Merighi sulla storia del jazz dedicata a «Benny Goodman, il personaggio non occulto».

Giovedì Culturali — Domani alle 18, nell'aula magna del palazzo dell'Arsenale il professor Giuliano Gasca Queirazza, docente di filologia romanza alla Scuola di Magistero, terrà una conferenza sul tema: «Verità storica e verità poetica».

Nulla è cambiato. Anche nel Veneto Vanessa Redgrave e Franco Nero sono inseparabili

Nel centro di Milano

Il cantante Aznavour aggredisce un fotografo

Milano, mercoledì sera.

(p. m.) Charles Aznavour ha aggredito la scorsa notte un fotoreporter in corso Vittorio Emanuele. Il celebre cantante francese aveva appena dato il suo ultimo *recital* al Teatro Lirico e stava passeggiando con un amico quando è stato visto dal fotografo Andrea Lorenzini, 26 anni, che gli ha scattato alcune fotografie.

Aznavour ha rincorso il fotoreporter e gli ha afferrato la macchina fotografica, tentando di strappargliela. Visto che l'altro non mollava la presa il cantante gli ha dato uno spintone. A questo punto sono intervenuti alcuni passanti. Charles Aznavour si è allontanato in macchina dal l'amico. Andrea Lorenzini si è recato alla guardia medica per farsi medicare e quindi al commissariato di polizia a denunziare l'accaduto.

concerti

Incontri con la Musica contemporanea

Dodici voci da Parigi

I solisti del coro della Radio Televisione Francese oggi a Torino

Il nostro pubblico ebbe già occasione di conoscere direttamente il francese Marcel Couraud (1912), che rappresentò come fondatore dell'«Ensemble vocal», poi insieme con i solisti del coro dell'O.R.T.F. (Radiodiffusione Televisione Francese) seguitò grande rinomanza internazionale per i suoi numerosi concerti e per la vasta e pregiata discografia.

E' appunto partecipando coi suoi solisti all'ottavo degli «Incontri con la musica contemporanea» promossi dall'Unione Musicale, che egli presenta questa sera alcune recentissime composizioni a dodici voci reali di quattro musicisti seguaci delle nuove tendenze: «Reflets polychromes» (1969) del francese Jean-Pierre Guezec, «Dodecameron» (1970) dello jugoslavo Ivo Malec, «Danse» (1970) — con la partecipazione del percussionista M. Messerklinger — del francese François Bernard Mache e «Yo lo vi» (1970) dello spagnolo Luis de Pablo.

"RISCHIATUTTO,, anticipato a stasera

Un discorsetto in cinese per incantare il campione

Due giovani contro il Latini (un'esperta in letterature orientali e uno studente che fa il cicerone)

Latini, il campione

nostro servizio

Milano, mercoledì sera.

A «Rischiatutto» anticipato di un giorno a causa di Sanremo farà la sua apparizione una graziosissima ragazza dai capelli corvini e gli occhi lunghi e stretti (peccato siano coperti da occhiali alla Silvio Pellico). E' Liana Ottazzi, una studentessa di lettere napoletana che è appassionatissima di Oriente e risponde sulla letteratura cinese. La sentiremo fare un discorsino in cinese, lingua che un po' conosce e che potrà approfondire perché è stata invitata due mesi a Hong Kong.

Meno folcloristico il secondo concorrente anche se è un bel ragazzone di 24 anni, dalla barba bionda. E' studente di lingue e ha trovato un piacevole mestiere facendo la guida turistica di Roma dove abita, è nato a Marzocca in provincia di Ancona. Si chiama Nevio Sampaolesi e risponde di Michelangelo. Mike ne dice un gran bene.

Veniamo al «mostro» Latini. Il carnevale meglio riuscito di Monte Porzio Catone è stato senz'altro quello della settimana scorsa. Giovedì grasso sono stati sparati trie-trac e mortaretti, tutti gli automobilisti hanno dato via libera al chiasson sotto il balcone del campione. Questi era l'unico rolmo, anzi si è rinchiuso in casa tra le sue donne supplicando di essere lasciato in pace perché si sentiva molto stanco. Quelli della staff milanese ormai lo chiamano «Marcellino oro e vino»: è arrivato alla cifra record di 20 milioni e 40 mila lire, in quattro settimane, alla media di 5 milioni e 15 mila lire la settimana, pari a 720 mila lire al giorno, insomma un piccolo Onassis.

Alla registrazione era corroborato anche dai due chicchetti che abitualmente prende prima della trasmissione e forse sono stati quelli la causa del grossissimo rischio che voleva assumersi. I funzionari della televisione lo hanno avvertito che il rischio massimo è di un milione, così è scritto nel regolamento che ha firmato e di questo il signor Latini si lamenta. «*Ma io mi gioco anche la camicia, sennò non mi diverto più*».

Questo suo gustarello al gioco ha colpito il tenore Pier Miranda Ferraro che lo ha incontrato a un ricevimento alla Terrazza Martini e lo ha invitato non solo alla Scala, a sentire Sansone e Dalila, ma addirittura a seguirlo a Montecarlo dove deve dare ai primi di marzo alla presenza di Grace di Monaco *Otello*. Per un giocatore Montecarlo è il pane. Ma il campione ammicca: «*Vedremo, se mia moglie me lo permette. Epoi, giocare i soldi miei è un'altra cosa, quelli della televisione non li ho ancora incassati*».

Adele Gallotti

questa sera alla TV

La scelta dei programmi sui due canali

Mike sorpassa Sanremo

PRIMO CANALE: un telefilm cecoslovacco invece di «Sotto processo» - Lo sport - SECONDO CANALE: in anticipo il «Rischiatutto» con Mike Bongiorno e il campione plurimilionario

Laura Antonelli presenta a St-Vincent il suo film «La Gradiva» con la regia di Albertazzi

Le due serate eliminatorie e la finalissima del Festival di Sanremo hanno avuto l'effetto di un sabotaggio sui programmi televisivi della settimana e, come ogni alluvione che si rispetti, sembrano aver colto completamente impreparati i responsabili. In questo caso i programmati, quasi che si trattasse d'un evento fortuito ed imprevedibile e non invece tempestivamente pianificabile. Ne sono scaturiti rimaneggiamenti di emergenza. L'anticipo, di blocco, del programma dei giovedì sul Secondo creava il doppione di un'altra rubrica di dibattiti, Boomerang, che sommata a quello del Nazionale, Sotto processo, faceva la serata eccessivamente dibattimentale, con scapito dell'una o dell'altra trasmissione. All'ultimo momento si è sacrificata la seconda, sostituita da un film.

* *

Alle 21, sul Primo, anziché il ciclo di discussioni Sotto processo, verrà trasmesso un telefilm di produzione cecoslovacca Giustizia per Silvia che è la trasposizione di un racconto di Karel Capek.

* *

Alle 22 Mercoledì sport mondo in onda da Genova in ripresa diretta di alcune gare di atletica dei Campionati nazionali «indoor»: le finali dei 400 metri maschile e femminile, e quelle dei 1500 e dei 3000 metri maschili.

* *

Sul Secondo Rischiatutto (ore 21,15) il telequiz di Mike Bongiorno è nettamente qualificato come lo spettacolo di sicuro richiamo della serata. Al centro dell'attenzione di tutta l'Italia filo-nozionistica è ancora il rag. Ernesto Marcello Latini, il tabaccaio di Monte Porzio Catone, vincitore, in sole quattro puntate, di 20 milioni e rotti, nuovo record assoluto del gioco a premi. A cimentarsi con lui avrebbe voluto essere il trentasettenne Italo De Stasio, da Sesto San Giovanni, da tempo in lista d'attesa, che, offeso dagli indugi, ha contestato pubblicamente la trasmissione, marciando per le vie di Milano con un vistoso cartello di protesta. Invece gli sfidanti prescelti per stasera sono stavolta Liana Ottazzi, diciannovenne, studentessa di scienze politiche, napoletana, che si presenta per la letteratura cinese e lo studente in lingue Nevio Sampaolesi, 24 anni, da Marzocca (Ancona) che risponde su Michelangelo Buonarroti, vita e opere.

Le sei materie in tabellone sono: letteratura francese, donne celebri, «vecchia Sanremo», alpinismo, teatro ed identificazione d'un gruppo di diapositive.

Alle 22,15, in Boomerang, seconda serata, dibattito sul tema I futuribili del cervello del quale si è visto, ieri sera, un servizio di Alberto Moravia, che sottolinea i problemi di fondo relativi allo sviluppo degli studi sulle possibilità avvenire del cervello umano. Interverrà alla discussione l'americano prof. José Delgado della Università di Yale.

d. g.

L'attore George C. Scott rifiuterebbe l'«Oscar»

HOLLYWOOD, mercoledì sera.

L'Accademia delle Scienze e delle Arti cinematografiche ha fatto sapere (in merito alla richiesta dell'attore George Scott di essere cancellato dall'elenco dei candidati all'Oscar come migliore attore) che non può accogliere la richiesta.

Domani il via

Pico Foccaccia e il suo complesso di ragazze in short al Festival di Sanremo che verrà trasmesso domani sera e venerdì sul Secondo e sabato, in eurovisione, sul Primo

oggi sul video

primo canale

17,45: La tv dei ragazzi (film).
18,45: Incontro a tre
19,15: Le grandi epoche del teatro.
19,45: Sport - Cronache del lavoro - Oggi al Parlamento.
20,30: Telegiornale della sera.
21 —: Giustizia per Selvino, telefilm cecoslovacco.
22 —: Mercoledì Sport.
23 —: Telegiornale della notte.

secondo canale

21 —: Telegiornale.
21,15: Rischiatutto, con Mike Bongiorno.
22,15: Boomerang (in due serate).

i programmi di domani

PRIMO CANALE — Ore 12,30: L'uomo e il lavoro; 13: Io compro, tu compri; 13,30: Telegiornale; 14: Corso di francese e tedesco; 17: Per i più piccini; 17,30: Telegiornale; 17,45: La tv dei ragazzi; 19,15: Alle sorgenti della civiltà; 19,45: Sport, Cronache italiane, Oggi al Parlamento; 20,30: Telegiornale; 21: Tribuna sindacale; 21,30: Teatro inchiesta; 23: Telegiornale della notte.

SECONDO CANALE — Ore 21: Telegiornale; 21,30: Festival di Sanremo; 23: Boomerang.

oggi alla radio

nazionale

Giornale radio: 14; 15; 17; 20; 23,15
13,15 Gli Jokey
14,05 Buon pomeriggio
16 — Tutto qua
16,30 Per voi giovani
16,15 Carrel musicale
16,30 I tarocchi
16,45 Cronache del Mezzogiorno
19 — Intermezzi a confronto
19,30 Musical
20,15 Ascolta, si fa sera
20,20 «L'anello bruciato»
22,05 Concerto pianistico
22,35 Il giradischi

secondo

Giornale radio: 15,30; 16,30; 17,30; 18,30; 19,30; 21,30; 24
14 — Come e perché
14,05 Su di giri
14,5 Regionali
15 — Non tutto ma di tutto
15,10 Musica leggera
15,40 Classe unica
16,05 Pomeriggio
16,05 Come e perché
16,15 Musica leggera
16,40 Canzoni
19,02 Recital
20,10 Il mondo dell'opera
21 — Cerca di tesoro
21,35 Taccuino
22 — Poltronissima
22,40 «Roderick Random» di T. Smollett
23 — Per i navigatori
23,05 Musica leggera

terzo

Giornale radio: 18; 21
18 — Intermezzo
14 — Musiche di Kalkbrenner
14,30 «La campana sommersa» di Respighi
15,30 Ritratto d'autore
16,15 Orsa minore
17 — Le opinioni degli altri
17,20 Sui mercati
17,25 Fogli d'album
17,35 Conversazione
17,40 Musica fuori schema
18,15 Quadrante economico
18,30 Tranquillità delle strade
18,45 Piccolo pianeta
19,15 Concerto serale
20,15 Le strutture sindacali degli Usa
21,30 Idee e fatti della musica
21,30 Opera prima

gallerie e musei

ASSOCIAZIONE PIEMONTESE GALLERIE ARTE MODERNA

PANTESCA: M. Arte emanuela nera.
GALLERIA ACCADEMIA in Accademia Albertina di Silvano Macchi.
GALLERIA DEL CORTILE in Negozio di G. Novarini. Luigi Tolaro. Scritture e disegni.
GALLERIA FOGLIATO (v. Mazzini 46 Antologica di Beppe Levrero.
GISSI in Collettivo 7, telef. 534.474). Permanente. Bonetti personale. Orario 10-12 e 16-20.
LA BUSSOLA (v. Po 49, personale di Attilio Forgioli. Orario: 10-13; 16-20.
LA LANTERNA di Mezzalfari (v. 340.746) Pers. Adolfina Gulinelli Celebrini.
LA MINIMA (p. S. Carlo 125) Dalla Tribuna e Italia.
LP 220 (v. Carlo Alberto 39, Permanente. Pittori Moderni.
MARTANO: (via Mayer Rizzoli).
OBLIQUO - INCONTRI (v. San Carlo 12?) (sopra Piazza Bruzzetti).
SETTEBELLO (v. Conte B. 1, Casa della Donna contemporanea.
TORRE (Ass. Alb. 5 Nov. tel. 817.831) Dalila Spinoglio: mostra personale.
VIOTTI (via Viotti 46) Personale di Luigi Scrivo.

MUSEO NAZIONALE DEL CINEMA (Palazzo Chiablese) alle 17 e 21,15 «Le sedi». Rassegna film edit. della Cinematografia. «Charlie Bubble» di A. Hussey con L. Minnelli, A. Finney (Gr. Bretagna 1968 Col., min. 95).

TEATRO ALFIERI
Dal 25 febbraio ore 21,15
RECITAL di
MINA
e
GABER
Prev. Botteghino Teatro tel. 515.440

NUOVO
MASSIMO - Fortino
IL RE DELLE ISOLE
CHARLTON HESTON
GERALDINE CHAPLIN
JOHN PHILLIP LAW
TECHNICOLOR

SWING, v. Botero 15
Da questa sera a sabato
UNDERGROUND MUSIC
BRAINTICKET

dove andiamo questa sera

"Acconciature alla ribalta,,

Elvira Venticinque con le sue modelle e Aldo, titolari dei due negozi classificatisi « Le Roi fra i migliori di Torino nel concorso « Acconciature alla ribalta »

Teatri, ritrovi a Torino

AL NUOVO (regolare del Regium dimostri ogni ora 21. Orari abbonamenti « Eterni » ed « Universali »). Oggi ore 8. Teatro. A spettacolo inbibito a vicolo l'ingresso alla sala.

ALFIERI (in dimostri ore 21.45 Recital di Mina e Gorgoli Lubas. Prenotazioni posti, tel. 1, 535.440.

TEATRO ERBA (tel. 650.467). Rassegna films anni 30. Questa sera ore 20.30 « Scenalità » con A. Nazzari, E. Rossi Drago, M. Mastroianni. Regia di C. Fracassi.

CARIGNANO: domani ore 21.15 Anna Proclemer e Gabriele Ferzetti in « 6 giochi in una stanza » di Barillet e Gredy, con Gabriele Antonini, Angela Brazzoli, Franca Castellani. Regia di Giorgio Albertazzi, scene e costumi di Pier Luigi Pizzi. Biglietteria « La Stampa » tel. 535.115.

TEATRO STABILE - GOBETTI: riposo. Domani ore 21: « Il genio maligno » di Wuorek e di Richner. Regia di Virginio Puecher, Prenotazioni v. Rossini 8, tel. 878.342/43 - « La Stampa », via Roma, telef. 519.115. Spettacolo in abbonamento.

BIRICHINO DEL ROMANO: ore 22 il teatro delle Pesti presenta « Storia repubblicana », testi giocolitti a cura di R. Monteleone.

UNIONE MUSICALE - CONSERVATORIO: questa sera ore 21.15 Lezione-concerto del Chitarrista CO.R.T.I. Musiche di Marcel Dupré.

ALFIERINE: Cinq - Porta-Vanzetti in « I matti da legare », Dr.: 16.1e-21.30.

DA CIPO CABARET (v. Chiusure 2 ang. v. Bellezia, telefono 737.000, 524.019): riposo.

GIANDUIA MARIONETTE (v. Terzo n. 31, bernardi ore 16 « Pinocchio », PALADIDIACCIO: 15-17.45, 21-23.30.

AL FLORIDA: riposo.

COLLEGE (v. La Chiusa 13, piazza Statuto, t. 019.867-471.150): ...Ehby Tayloe ...ed i suoi soliti...

COLLEGIO: riposo.

GAUDIO: riposo.

GAY SALA: riposo.

AL 2000: riposo.

BOCCACCIO (corso Moncalieri 140, telefono 683.660): « Sensualità » con A. Nazzari, E. Rossi Drago, M. Mastroianni. Regia di C. Fracassi.

COLUMBIA NIGHT CLUB: Attrazioni internazionali.

CRAZY: (v. Galliari N. t. 699.1942): ore 21: Cinema.

GOLDEN BOY (v. Venaria 161).

MACK: riposo.

MINI CABARET (v. G. Juvarra 543, telef. 617.466): oggi riposo.

MOULIN ROUGE: Attrazioni ore 24 - v. 45 Campi, Enzo Sparisi.

SAN GIORGIO - Valentina Nicolescu Dancing: I Castellani.

SHAKER - PIANO BAR (v. C. Raffaello 3, tele. 512.003): 21 Sfrizzo Fantasco e Bernard Thomas.

SWING CLUB (via Nizza 156, Mirafiori, autostazione): I Beatniks.

VOGLIA DI VOCI (v. Duprè 10, 531 inch. The African People.

WEST END NIGHT CLUB (piazza Trattoria Pesa, pian) 890.0316 Attrazioni internazionali. Quartetto Salvatore Carabile.

AMATEUR (Sacchi 28, t. 541.929): 21.

BABY NIGHT - LA CLOCHE - RISTORANTE (tel. 834.213, Teatro Piaz 106.

CAPRICE (Sacchi 16, tel. 521.528): 21

HOLIDAY (Via S. tel. 511.736): 24

LA GROTTA (v. San Tommaso 10).

LIDO WHISKY (v. Moncal. 422): 21

SCOTCH CLUB (v. Cuneo 32, Rivoli).

VILLA GAY DISCOTECA: riposo.

WHISKY NOTTE (t. 687.301): ore 21.

cinema prime visioni

	CRITICA	PUBBLICO
Capolavoro	●●●●●	Grande successo ○○○○○
Ottimo	●●●●	Successo ○○○○
Discreto	●●●	Discreto ○○○
Mediocre	●●	Scarso ○○
		Scarto ○

AMBROSIO (c. Vittorio Emanuele 52, t. 547.007): Il giardino dei Finzi-Contini di Vittorio De Sica, con Lino Capolicchio, Dominique Sanda, Fabio Testi, Helmut Berger, Romolo Valli (Italia-Francia - Colori) — Liberamente ispirato al romanzo di G. Bassani, questa storia s'ambra a Ferrara immersa dalle persecuzioni razziali. ★ Drammatico

Critica ●●● Pubblico ○○○○○ Orario: 14.30 16.50 18.50 20.50 22.50 Ingr. 1200

ASTOR (v. Vittorio 8, t. 510.532): Un uomo, oggi di Sidney Lumet, con Paul Newman, Jeanne Woodward, Laurence Harvey, Anthony Perkins (Usa - Colori) — Ispirato all'omonimo romanzo di Stirling Silliphant un dramma di vita nel quadro ipocrita dell'America odierna. Vietato ai minori di anni 14. ★ Drammatico

Critica ●●● Pubblico ○○○○ Orario: 14.30 16.40 18.50 20.50 22.50 Ingr. 1000

CENTRALE D'ESSAI (v. C. Alberto 37, t. 540.116): Il comprimario di Edward Scofield, con Henry Kosmos, Marcelline Day e una scimmia sapiente (Usa - Bianco e neri) — Disincantato umorismo vive le sue mirabolanti avventure nell'America di Lindbergh e dei primi immigrati in lotta tra loro. ★ Divertente cinetico del cinema muto

Critica ●●● Pubblico ○○○○ Orario: 10.45 14.45 15.15 14.45 16.30 18 — 19.45 21 22.30 Ingr. 800

CORSO (c. Vittorio Emanuele 30, t. 540.702): Io non spezzo... rompo di Bruno Corbucci, con Enrico Montesano, Alighiero Noschese, Ingrid Schoen, Cameroni Mitchell (Italia - Colori) — Dei due che si sparavano, che si dicono male cracche, due poi ripi sparavano, che si vedono molto assai, spesso anzi anche le tecce. ★ Comico satirico

Critica ●● Pubblico ○○○○ Orario: 14 — 16 — 18.15 20.45 22.30 Ingr. 1400

CRISTALLO (v. Cosso 2, t. 650.100): Rotaie di Mauro Bolognini, con Massimo Ranieri, Rada di Mauro Bolognini, con Massimo Ranieri, Rada Rassimov, Lilla Brignone, Francesca Romana Coluzzi, Gino Lavagetto, Lucia Proietti, Gianna Serra (Italia-Francia - Colori) — Al primi del secolo una donna perduta è avvinta dall'amore d'un giovane che cerca la purezza nel peccato. Vietato ai minori di anni 18. ★ Drammatico

Critica ●●● Pubblico ○○○○ Orario: 14.10 16.10 18.20 20.30 22.30 Ingr. 1000

DORIA (v. Cantori 9, t. 542.023): Il conformista di Bernardo Bertolucci, con Jean-Louis Trintignant, Stefania Sandrelli, Dominique Sanda, G. Moschin, Milly, G. Tarascio (Italia-Francia - Colori) — Dal romanzo di Moravia, l'attività d'un fascista individuo negli anni del fascismo e oltre. Vietato ai minori di anni 18. ★ Drammatico

Critica ●●● Pubblico ○○○○ Orario: 14.10 16.10 18.20 20.30 22.30 Ingr. 1000

GIOIELLO (v. Lagrange/Colombo 31, t. 500.760): Resa disastrosa di Luciano Salce, con Maria Grazia Buccella, Carla Khilfer, Franco Valeri, L. Salce, Mariangela Melato (Italia - Colori) — Una compagnia della bassa sotto le luci del varietà e alcune stalle. Vietato ai minori di anni 14. ★ Commedia satirica

Critica ●●● Pubblico ○○○○ Orario: 14.30 16.30 18.30 20.30 22.30 Ingr. 1000

IDEAL (v. Berardi 4, t. 541.823): L'uomo della pista accusa di David Greene, con Lee Majors, John Harris, Deborah Winters, Del Hollman, Chris Lemmon (Color) — Magnifico mistero d'avventure poliziesco, si sfoga prima nella ribellione e poi precipita nell'inferno dei drogati. Vietato ai minori di anni 14. ★ Drammatico

Critica ●●● Pubblico ○○○○ Orario: 14.30 16.30 18.30 20.30 22.30 Ingr. 1000

LUX (Galleria San Federico, t. 541.783): Lo sono la legge di Michael Winner, con Burt Lancaster, Robert Ryan, Lee J. Cobb, Sterce Nortli (Usa - Colori) — Sterile odio di razza si propaga, di anno della legge a tutti mostra i denti. ★ Western americano

Critica ●●● Pubblico ○○○○ Orario: 14.30 16 — 17.40 19.10 20.40 22.30 Ingr. 1000

METROPOL (v. Principe Tommaso 8, t. 652.470): Atupi' 3!! solo una vergine di Arthur Maria Rabenalt, con Vittorio Gassman, Giampaolo Wilder, Yvonne Lambert, Rudolf Schundler (Germania - Colori) — Mattanza un eccitante, è la storia di un amante, che dell'uomo molto sa... Ma è poi vero impossibile? Vietato ai minori di anni 18. ★ Commedia

Critica ●●● Pubblico ○○○○ Orario: 14.30 16 — 18.10 20.20 22.30 Ingr. 1000

NAZIONALE (v. Pombe 3, t. 518.850): La chiamavano Trinità di E. B. Clucher, con Terence Hill, Bud Spencer, Farley Granger, Gilberto Galon (Italia - Colori) — Parodia western in tutto centro cantante, è situata da un fratello alcun « duro » ultima sei diavolo ». ★ Western

Critica ●●● Pubblico ○○○○ Orario: 14 — 16 — 18.10 20.20 22.30 Ingr. 1000

OLIMPIA (v. Nizza 34, t. 655.240): Il 13 settembre, con Alain Delon, Gian Maria Volonté, Yves Montand, Bauer), Françoise Fabian, Jacques Perrin (Francia-Italia - Colori) — Tre anni del cinema ruotti per una sceneggiatura « colpo » di alto livello cinefilico di Parigi. ★ Drammatico

Critica ●●● Pubblico ○○○○ Orario: 14.30 16.30 18.30 20.30 22.30 Ingr. 1000

PLAZA (v. Lagrange 31, t. 540.147): Venga a prendere il caffè da noi di Alberto Lattuada, con Ugo Tognazzi, Francesca Romana Coluzzi, Milena Vicentini, A. Cocchetti (Italia - Colori) — Dal romanzo di P. Chiara « Lo sparviero », sparente ed ipocrisia in provincia. Vietato ai minori anni 14. ★ Commedia drammatica

Critica ●●● Pubblico ○○○○ Orario: 14.30 16.30 18.30 20.30 22.30 Ingr. 1000

REALE (v. Rossini 5, t. 540.290): Il conformista di Bernardo Bertolucci, con Jean-Louis Trintignant, Stefania Sandrelli, Dominique Sanda, G. Moschin, Milly, G. Tarascio (Italia - Colori) — Dal romanzo di Moravia, l'attività d'un fascista individuo negli anni del fascismo e oltre. Vietato ai minori di anni 18. ★ Drammatico

Critica ●●● Pubblico ○○○○ Orario: 14.30 16.30 18.30 20.30 22.30 Ingr. 1000

ROMANO (Galleria Subalpina, t. 519.145): Vacci (La seguaci di Claude Lelouch, con Yves Montand, Charles Denner, Danièle Delorme, Christine Celinski (Francia - Colori) — Simpatica canaglia con abile mocco telefonico neglese in Jamaica e Parigi. Indiscutibilmente consigliabile. Vietato ai minori di anni 14. ★ Poliziesco

Critica ●●● Pubblico ○○○○ Orario: 14 — 16 — 18.10 20.20 22.30 Ingr. 1000

VITTORIA (v. Roma 226, t. 511.709): Cinema 22 di Alex Nicholz, con Alan Arkin, Jon Voight, Orson Welles, Martin Balsam, Paula Prentiss (Usa - Panavision a colori) — Gir accolti nella guerra in Italia (1943-45) fanno la conoscenza d'una disastrosa canzonatura antimilitarista. Vietato ai minori di anni 18. ★ Satirico

Critica ●● Pubblico ○○○○○ Orario: 14.30 17.14 19.45 22.30 Ingr. 1000

proseguimenti

ARISTON (v. Lagrange 31, t. 540.147): Venga a prendere il caffè da noi di Alberto Lattuada, con Ugo Tognazzi, Francesca Romana Coluzzi, Milena Vicentini, A. Cocchetti (Italia - Colori) — Dal romanzo di P. Chiara « Lo sparviero », sparente ed ipocrisia in provincia. Vietato ai minori anni 14. ★ Commedia drammatica

Critica ●●● Pubblico ○○○○ Orario: 14.30 16.25 18.50 20.35 22.30 Ingr. 700

ARLECCHINO (c. Sommeiller 22, t. 537.100): La città di Alberto Bevilacqua, con Ugo Tognazzi, Rossy Schneider, Marina Berti (Italia-Francia - Colori) — Dal grosso romanzo, lo scrittore Bevilacqua ha derivato e diretto la vicenda d'una donna libera che fronteggia il neocapitalismo. Vietato ai minori di anni 14. ★ Drammatico

Critica ●●● Pubblico ○○○○ Orario: 14.20 16.30 18.30 20.30 22.30 Ingr. 600

AUGUSTUS (p. C.L.N. 248, t. 330.714): La bella di Lyon di David Lean, con Robert Mitchum, Trevor D. ward, Sarah Miles, Christopher Jones (Gran Bretagna - Colori 70 mm) — Nell'Irlanda del 1916 tra gelida la intensa relazione sentimentale, giovane, sposata con ufficiale inglese in Italia. Vietato ai minori di anni 14. ★ Drammatico

Critica ●●● Pubblico ○○○○ Orario: 14.30 16.30 18.30 20.30 22.30 Ingr. 700

CAPITOL (v. San Domenico, t. 540.368): (senza nome di J. P. Melville, con Alain Delon, Gian Maria Volonté, Yves Montand, Bauer), Françoise Fabian, Jacques Perrin (Francia-Italia - Colori) — Tre anni del cinema ruotti per una sceneggiatura « colpo » di alto livello cinefilico di Parigi. ★ Drammatico

Critica ●●● Pubblico ○○○○ Orario: 14.30 17.20 19.50 22.30 Ingr. 700

spettacoli di provincia

BARDONECCHIA
SABRINA: Zabrinka Feter.

CARMAGNOLA
MARGHERITA: Le sirelle.
SPLENDOR: La tuona sera.
REX: La meravigliosa avventura di Sun e Pocahontas Indiana.

CASELLE
ITALIA: 20.000 dollari insieme al sangue.
ROMA: L'assassino tremonto.

CHIERI
CHIERESE: Pudine proibite della vita di un funzionario.
SPLENDOR: Weekend.

CHIVASSO
POLITEAMA: Le colline.
CINECITTÀ: Bambini d'oggi.

CI 16'
ITALIA: Dio 19.10, stremata.
CATALASCIO: La grande strage dell'impero del Sole.

CIAVENO
MODERNO: Violenza al sole.

IVREA
SPLENDOR: Le francesi si confessano.
NUOVO: L'intervistatrice.
POLITEAMA: Un lungo giorno per morire.

LANZO
NUOVO: Igloo non. operazione Stalingrado.

MONCALIERI
ITALIA: I lunghi giorni delle nebbie.

PINEROLO
ITALIA: La figlia di Ryan.
NUOVO: Brevi amori a Palma di Maiorca.
HOLLYWOOD: Quando baci una sconosciuta.
SOCIALE: Il padre.

SESTRIERE
JEANTOVE: Ma chi ti ha dato la patente?

GARIGLIANO: Controrivoluzione del circo.

MESA
CUNEO: Inferno nel corpo che brucia.

Ristoro! ENAL-A.G.I.S. — Cinematografo Adriano, Ambra, America, Arlotti, Ariston, Attor, Capran, Corvetto (Sest.), Fortino, Major, Massimo, Ottaliori, Odeon, Pal, Porta Nuova, Sagrado, Taglio, Vittoria, Volta (Mongalieri). — TEATRI: Alfieri (sedut di Alfio e Gobet, Stabile) chiusi all'Enal per salone ore 16-18. Gobetti: « Woyzeck », Stabile (Cinet in via Rossini 8. — Ente Sist degli anni 30. Enal Alfa alla Casa. « Nuova » « Erinni » Stabile) Enal in via Pertana 37. — Pi sezione della Stabile rotazione Enal alla casa. Palagiustizia: Enal alla sala rossa

Piemonte

ALESSANDRIA

ALESSANDRINO: Indagine su un delitto perfetto.
AMBRA: Mille peggi ubriaci.
CRISTALLO: Buona Pasqua.
FALLERA: La moglie del prete.
MODERNO: Contessa 22.
CORSO: La bambola e la bestia.

ACQUI

ARISTON: Rappresenze alla Casbah.
BATTISTI: Salvare la Pelle.
GARIBALDI: riposo.

OVADA

LUX: Genesio alla Lare.
TORRIELLI: Peccatori a mogliè.
MODERNO: L'innocente.

CASALE MONFERRATO

POLITEAMA: La moglie del prete.
SCLOVO: Arriviti stanotte di sera.
MODERNO: La sera finta.
VITTORIA: La calda.

NOVI LIGURE

CRISTALLO: I lunghi giorni fa la morte.
IRIS: Woodstock.
ITALIA: La moglie del prete.

SERRAVALLE SCRIVIA

LARA: La ragazza di mister Krolla.

ASTI

ALFIERI: Cose di Cosa nostra.
VITTORIO: Uccisa dalla sua amore.
NAZIONALE: Arrivi e Saluti.
TEATRO ALFIERI: La sposina e la ragazza.
LUX: Il prezzo del potere.
SPLENDOR: Storia di un criminale.

CANELLI

RAGNO D'ORO: Love rider.

NIZZA MONFERRATO

VERDI: Lilja di Achille.
AURORA: I bucanieri.

CUNEO

NAZIONALE: riposo.
MASSIMA: La vera storia di Frank Coppola.
CORSO: riposo.
ITALIA: Diario di provincia.

ALBA

CORSO: riposo.
ITALIA: La vera storia di Frank Coppola.

BRA

MONDOVÌ
ITALIA: L'amante.
CORSO: L'uomo di Casablanca.

FOSSANO

IRIDE: riposo.
ASTRAL: riposo.

SALUZZO

ITALIA: L'uomo venuto da Samoa.
CIVICO: riposo.
SPLENDOR: riposo.

SAVIGLIANO

AURORA: Streghe e Stregoni.
IRIDE: Una Colonna in Sicilia.

BRA

IMPERO: Una strana voglia di amare.
VITTORIA: Stabilone.
POLITEAMA: L'incredibile furto di Mr. Girasole.

NOVARA

ASTRA: Le notti degli amanti di una donna sono mie amanti.
COCCIA: Non permettete il servizio del pubblico.
ELDORADO: L'ultima sala.
ECCELSIOR: Un dollaro di gloria.
FARAGGIANA: La calda.
VITTORIA: La prima notte del dottor Daniell.

ARONA

MODERNO: Il vizio nacchiatello.
LUX: Prima il prezzo poi il suo marito.
ROMA: Senza sapere niente di lei.

VERBANIA

APOLLO: Sierra maestra.
ARISTON: Grandi pantaloni.
IMPERO: Sunset gang II Famine.
SOCIALE: La strada d'oro.
SOCIALE: Pallanzeli, Lupelli cornici.

OMEGNA

SPLENDOR: Di pari passo con l'amore e la morte.
SOCIALE: Medea.

DOMODOSSOLA

CATENA: Così dolce, così perversa.

AOSTA

CORSO: Il ritorno del mercenario.
GIACOBA: Il matrimonio.
ITALIA: La prima volta.
LUX: Mio figlio.
SPLENDOR: Spirit e Silvestro inaugurano un garage al di sopra di quel segnato.

ST-VINCENT

NUOVO: Due portanti la mia pistola.

VERRES

IDEAL: La battaglia del deserto.

VERCELLI

CIVICO: Lezzi del bracciale.
ITALIA: Straniero a Sacramento.
ASTRA: Una prostituta al servizio del pubblico.
PRINCIPE: Il figlio di Cimbella.
VIOTTI: La moglie del prete.
VERDI: La falce vergine.

BIELLA

APOLLO: Le tigri di Mompracem.
IMPERO: L'uomo venuto da Chicago.
MAZZINI: La vasa delle delizie-Vergini.
MARCONI: Solo sotto le stelle.
SOCIALE: Il delitto perfetto.
ODEON: riposo.

BORGOSESIA

SOCIALE: La carta vincente.
LUX: Mucche contro i cacciatori di neve.

VALLEMOSSO

VALLEMOSSO: 1830 delitto al Kreutzer

in Liguria

GENOVA

POLITEAMA MARGHERITA: « Un lungo giorno umani infuocati », Walt Disney.
STABILE SALA F. RUSSI: « Il sarto fatto donna vita, amori, amicizie, gelosie e morte in scena del signor Molière, molto universalmente », di Mario Castellacci-Augusto Rigoli di Luigi Squarzina.
STABILE « AL TEATRINO »: prolungamento per 20 recite di Re Scettici.
SUPERBA: Sulle tracce: Compagnia di rivista Vellaro-La Valze. Stilli selezione. Dirige il complesso.

ALCIONE: Molti uno sera a cena.
ASTOR: Medea, il classico dell'amore.
AUGUSTEO: Cuorina 22.
GRATTACIELO: L'ultima volta.
LUX: Io sono la legge.
MODERNO: Formula 1, mondo senza regolare.
OLIMPIA: Una bacenda con la pelle di tigre.
ORFEO: Sladie Cattaneo.
PALAZZO: Amedeo vergognati.
RITZ: San Domenico Savio... e solo cominciò la storia...
SMERALDO: Dal nostro inviato a Copenaghen.
UNIVERSALE: La prima prova del soldato Jonathan.
VERDI: La prima notte del dott. Daniell.

CAMOGLI

ODEON: La notte dei morti viventi.

CHIAVARI

ASTOR: Il falso testimone.
CASTERO: Brancaleone alle crociate.
CENTRALE: La sfida del Sud.
NUOVO: Il duca Pinguli « le ritorni di Frodo.
ODEON: Indagine sul capo e non finita.

LAVAGNA

CASTERO: La pattuglia.

RAPALLO

ITALIA: Chi si ha dato la patente?
ODEON: Quattro per Cordoba.
S. FRANCESCO: riposo.

S. MARGHERITA LIGURE

CENTRALE: riposo.
MIGNONI: La tortura delle vergini.
LUX: Uccide Pantaleone.

NESTRI LEVANTE

CENTRALE: La porta della sola.
ARISTON: I diavoli di Detroit.

RIVA TRIGOSO

RARIGLIO: riposo.

LA SPEZIA

CIVICO: Corsa di cavalli.
ODEON: Edera rd.
NUOVO SARCONI: La strada verso di Jeri.
DIANA: Un cane di cocciniglia.
COZZANI: Un chiamavamo Aristea...
MONTEVERDI: Incidenti nel suo Senso: I delitti delle gioie.
ASTRA: La strana storia della signora Wyatt.
SMERALDO: Assassini violenti e sregolati.
ARSENALE: Una spada per Brando.

DEIVA MARINA

VAL DEIVA: riposo.

LERICI

COLIGNOLI: I ragazzi della via Pal.

LEVANTO

ROMA: Inferno per pochi dollari.

SAN TERENZO

GIARDINO: riposo.

SAVONA

DIANA: Quel giorno Dio non c'era.
ARIS: Mandarino ma bigamo.
ASTORI: La calda.
ELDORADO: Charlie Brown.
MODERNO: Il caldo corpo di Bertha.
OLIMPIA: Prima il pendono, poi il giustizia.
LUX: riposo.
SALESIANI: riposo.

FERRANIA

ENAL: riposo.

CAIRO MONTENOTTE

CRISTALLO: Cremonini, vede donne e toda.

CAIRO

OLIMPIA: riposo.
ITALIA: riposo.

Il film del giorno

I "FINZI CONTINI,,

Un giardino, nel '43 poi la "lunga notte,,

Vittorio De Sica ha diretto la Sanda e Lino Capolicchio

Dominique Sanda (qui nel prossimo film « La notte dei fiori ») impersona Micòl

IL GIARDINO DEI FINZI CONTINI di Vittorio De Sica con Dominique Sanda, Lino Capolicchio, Romolo Valli. Drammatico, colori, Italiano. (Cinema Ambrosio).

La programmazione de « Il giardino dei Finzi Contini » è stata preceduta da una polemica tra Bassani e De Sica, al quale vanivа rimproverato di essersi discostato dallo spirito del romanzo. Questioni inutili. Al romanziere che ha ceduto i diritti per la riduzione ricordiamo che un'operazione commerciale non comporta necessariamente soddisfazioni di tipo estetico; al regista ricordiamo che un vero autore (ma De Sica non lo è più da una dozzina d'anni ormai) trova sempre in se stesso l'ispirazione autentica.

Veniamo alla pellicola, che riveca uno squarcio di vita nella comunità ebraica, di Ferrara fra il '38 e il '43. Nodo sentimentale del racconto sono i rapporti tra l'enigmatica e sfumata Micòl, appartenente ad altissima classe sociale e l'ingenuo Giorgio, che viene da una mediocre borghesia bottegaia. Fin da bambini i due hanno simpatizzato ed ora sembrano destinati l'uno per l'altra, nel fiorire delle proprie giovinezze. Ma le persecuzioni razziali sono già serpeggiate nella civile terra emiliana ed i Finzi Contini (la famiglia della ragazza) non trovano di meglio che offrire il loro giardino alla frequentazione dei fratelli ebrei meno fortunati. Chiusi tra le piante antiche come in un volontario ghetto, nella patetica lotta contro la più dura persecuzione del tempo di guerra, finiranno, tranne Giorgio che fugge, in un campo di concentramento.

Nemmeno l'amore dei due giovani ha resistito. Ma qui il discorso degli sceneggiatori De Sica, Pirro e Bonicelli si allarga ad un esame delle loro psicologie come suggeriscono le pagine del libro. Non avrebbero potuto volersi bene perchè nell'amore è sempre qualcosa di fiero, che mancava nelle miti e simili anime di Giorgio e Micòl. Al due personaggi danno credibilità e molto più Lino Capolicchio e Dominique Sanda.

De Sica ha firmato la regia secondo criteri artigianali, con momenti eleganti e scandali della tronde del giardino e altri meno felici nella sequenza finale della deportazione.

p. per.

Il musicista Ortolani candidato all'«Oscar»

HOLLYWOOD, mere. sera.

Il musicista italiano Riz Ortolani fa parte della ristretta rosa dei cinque flautisti candidati all'Oscar per la migliore canzone da film. La ha reso noto l'Accademia americana delle arti e delle scienze cinematografiche annunciando che il musicista italiano è candidato per la canzone « Till love touches your life » del film « Madron ».

E' questa la seconda volta che Riz Ortolani entra nella rosa dei pretendenti all'Oscar. La prima fu nel 1966 con la canzone « Forget domani » dal film « Una Rolls-Royce gialla ».

"Un uomo, oggi,, — "Io sono la legge,,

America, America

Una vicenda inquietante degli Anni 70 e un western

UN UOMO, OGGI (« A hall of mirrors ») di Stuart Rosenberg, con Paul Newman, Jeanne Woodward, Anthony Perkins, Laurence Harvey. Drammatico, americano, panavision a colori (Cinema Astor).

Un quadro inquietante, fortemente contrastato e interessante dell'America d'oggi fu da alcuni critici alla ricerca d'un giovanotto fallito, Reinhardt, bene e inquieto. Gli è compagna Geraldine, una donna di vita con una guancia leggermente sfregiata da un incidente d'auto, ma forse per questo più patetica nel suo smarrimento di disadattata. Reinhardt è incline quasi al punto d'adattarsi a tutto, anche a essere assimilato da una razza piuttosto reazionaria ma danarosa.

Tra i due prende posto un secondo uomo, Rennie, un poco alto sospeso di compiere il ritratto triangolo amoroso: egli è un altro abendato, un idealista delusa la testa un po' calda che s'illude di poter rimediare alle magagne della società e morirà lasciata in un meeting dopo che avrà ucciso un politicante favoreggiatore. Geraldine, che non era distratta, è arrestata: umiliazione e avvilimento la prostrano al punto da cambiarla al suicidio. Unico a sopravvivere è Reinhardt: in lui si cimenta subentra il dolore per la morte della sua donna e di Rennie. Appunto nel dolore egli si riscatta, trovando nella redenzione la forza d'affrontare ormai solo, un duro avvenire.

Lancaster nel West

Il romanzo di Robert Stone ch'è all'origine della vicenda da una cruda diagnosi dell'America spietata ed amara, turbata dall'intolleranza razziale, morsa da disagi molteplici. Il regista Rosenberg ha saputo riprodurre egregiamente ricreare questo clima: compatto, immergendoci ora rilevandone con un qualche incertezza e grigiore, i diversi personaggi, alla cui febbrile coscientizzazione giova la bravura di marca « actors Studio » dei tre principali interpreti.

IO SONO LA LEGGE (« The Lawman ») di Michael Winner, con Burt Lancaster, Robert Ryan, Lee J. Cobb, Sterce Nortli - Western americano a colori (Cinema Lux).

Certo, « Io » « è la legge » e lo fa rispettare. Ma il contenuto di cui si trova investito lo fa sembrare al punto da incredibile « fai » e un duro scrupolo che deve arrestare chi ha deciso, durante un'infuocata sparatoria, un cervellotico Sparagrellatore: tutti, quegli allegri smargiassi.

Breve: il gruppo si ribella ancora in stucci e dadati, sfida l'uomo della stella e finisce che costui li fa fuori tutti, in volo disarmo di molto « speciali per non essere uccisi ». Da morto, il vecchietto, se ne è così di tutto appreso una diversa, per la spedata rigidità d'un sonno che della legge ha un concetto soltanto punitivo. Il dovere e dovere, e non quello pelloso che c'erano nel Far West un secolo fa c'era poco da scherzare. Tuttavia lo scrittore Antheu con il perdere l'anvelo del giustiziere per assumere la dimensione del killer, ma pure un vu rimo di « vecchio per le chio, dritto per dritto ».

Pietà è storia in questo western, pensiero rabbiosamente scandito, sul ritmo delle sue colorite, da una pertinente regia e interpretato con vigore. Burt Lancaster è il marmoreo sterilo. In una scena sexy in riscalda e lo sfida Sheree North, non più giovanilmente vedetta di musicals ma attrice esperta.

a. val.

George Harrison

Un Beatle spinge il vigile con l'auto

Il tribunale lo ha multato e gli ha sospeso la patente per un mese

LONDRA, mercoledì sera.

Il « beatle » George Harrison è stato multato e si è visto privare della patente di guida (un mese) per aver spinto per tre volte « delicatamente » con la sua Mercedes un agente del traffico.

Il magistrato ha detto all'avvocato che rappresentava il « beatle », il quale non si è presentato in aula: « A mio avviso il modo più efficace per reprimere quegli reati, chiunque sia il guidatore, è una breve sosta qualifica nell'arte della guida ».

La multa è di 25 sterline, 37 mila lire italiane.

E' proseguito intanto davanti a un tribunale londinese il proc.s.s promosso da Paul McCartney contro gli altri tre « Beatles » per sciogliere il famoso quartetto e nominare un curatore fallimentare della società « Apple » nata dalla partnership del quattro famosi interpreti di musica leggera.

(Associated Press)

FLAVIANO LABÒ domani al Nuovo

Ernani è pacifico

Flaviano Labò, protagonista dell'« Ernani » al Nuovo

Flaviano Labò, interprete dell'« Ernani » che va in scena domani al Teatro Nuovo con la terza rappresentazione, è un tenore pacifico ed anche uno dei pochi scapoli d'oro della lirica. Piacentino, di Castel San Giovanni, contrariamente a tanti colleghi, non fu il caso a dividerlo dalla sua carriera.

« Infatti, da ragazzo, non studiava volentieri. Aveva un dono naturale, la voce, ed appena possibile, mi presentai alla Scala per frequentare la severa scuola dei cadetti guidata dal maestro Campogalliani ».

Ma fu l'entusiasmo sentimo a consentirgli il debutto a Piacenza nel 1955 con la « Tosca », spettacolo allestito da un gruppo di appassionati.

« Santi, Jurgo, rimasto molti anni a far gavetta. Ma, a Bergamo, lanciando il fenomeno « Nessun dorma » della « Turandot », il più sveglio era allora un grasso personaggio del mondo della lirica, Mister Bing, che mi portò al Metropolitan. Con quello, un altro passo tutto lo porta dai grandi teatri ».

Il volo ambizioso, un po' di barbatto alla Cavour, missun altro, l'ingrassamento divistico, Flaviano Labò tenne al riparo un piccolo fastidio che non procura gioie ed al quale piace vivere senza problemi con l'unica ambizione di accontentare il pubblico. Anche quello di Parma? Finiranno lo, si sciuote.

« Se, non gli appassionati, ma i fanatici, continueranno a fare coro i cantanti, ha un po' poi giorno tutto non avrà più ostacoli. Noi amiamo stare in palcoscenico, non sulle barricate! »

A Torino viene, ormai, da circa dieci anni. L'ultima volta quest'anno « Bigoletto » è pubblico è educato, comprensivo e la notte a suo agio. Ma i piacentini lo seguono, fin dove possono, con ogni mezzo. « Sì, sono i miei "fans", e anche "qualche partecipante" lascia i fischiasimi che mi rivolgono i piccoli problemi. Devo io non li seguo e a tavola. Sono astemio, ma ho mai rinunciato il lambrusco, detesto i pranzi alla bolognese, ma soprattutto i legami, che annullando di essere padrone di fascino (mentirlo) ».

— Allora, se, come nel suo personaggio, nella vita, la guerra passa la sfuggente supplica « Ernani, Ernani, involami! » che farebbe?

« Salirei sul primo aereo, volerei verso la più lontana avventura ». L'opportunità gliela da il Guppone, dove, fra pochi mesi andrà per la « Turandot ».

In verità, Flaviano Labò passando l'uovo e la gallina. A Piacenza, ha il locatore con la mamma ed i nipotini, vecchia cane, che lo lascia liberi di viaggiare come gli pare sulla sua « mocchinetta » (una Mercedes coupé) attrezzata di lampada stereofonico. « E l'unico posto, dove, anche guardando la strada, ci vedo le mie 35 opere, canto, ho uccello e nessuno mi dice no ».

Maria Ajani

in Emilia

PARMA

ARISTON: Wrecking team attraggia.
CAPITOL: Dar maurici.
CENTRALE: L'uomo delle due croci.
DUCALE: La vendetta di Teresa.
IDEAL: Mediterraneo in fiamme.
LUX: Il gatto e la gattina.
ORFEO: Il « gatto » dalle zolle.
VERDI: Il giardino dei Finzi Contini.
ODEON: Castello 2626.
ROMA: I guerrieri.
TRENTO: I pugni lasciati il cuore e i bisognosi.
ASTRA: Carnevale.
OLIMPICO: Il cacciatore di donne.
PAZZELLO: Per cento mi vuole.
PICCOLO (TEATRO: Il cavaliere di Dio.

REGGIO EMILIA

OLIMPIA: Cinque per un sole caldo?
ZENIT: Prima notte nuda di lei.

VENTIMIGLIA

EUROPA: Il gran Venere generale.
IMPERO: Tre dei cognole la violenza.
COMUNALE: Io, lo e la (di mio).

notizie dello sport

Bernardini responsabile azzurro?

"NESSUNO ME L'HA CHIESTO POI, NON POSSO LAVORARE GRATIS„

Fulvio Bernardini al telefono. «Allora Fulvio, questa Nazionale...».

«Siamo alle solite. Tutti mi chiedono, come la farai questa Nazionale? A parte il fatto che in Italia siamo almeno cinquanta milioni di commissari tecnici ed ognuno ha pronta la sua Nazionale, io in questa leggenda non voglio inserirmi. Rispetto il lavoro dei miei colleghi. Voi giornalisti (n.d.r. Ma sono Fulvio non lo sei anche tu giornalista?) siete degli abilissimi prestigiatori. Mi hanno attribuito una «squadra azzurra ed hanno scritto: questa è la Nazionale di Bernardini».

«Qualcosa avrai pur detto...».

«Così, qualche parola. Avevo accennato che si poteva fare un rimpasto: cinque anziani e sei giovani, oppure sei anziani e cinque giovani. Ma nulla di più».

«Non ritieni che dopo la sciagurata partita di Cagliari si debba fare qualcosa?».

«Vedi, se fosse stato un pari non sarebbe successo niente, ma trasformare in un dramma una sconfitta è esagerato. Bisogna parlarne serenamente sempre: sia quando si vince e sia quando si perde o si pareggia. La verità è un'altra: noi italiani siamo tremendamente campanilisti. Siamo rimasti al Medioevo, alla lotta di Comune. Ognuno esalta il proprio prodotto. Questo è giusto, ma c'è un limite a tutto. Occorre fare un discorso più tranquillo, anche se ci sono angoli da smussare, magari scendendo in polemica, perché in fondo il sale ce lo danno anche la discussione e la polemica. Però, al livello degli inglesi: con classe, senza vilipendere nessuno, né farsi vilipendere».

«Ma a questa Nazionale ci vai o no? Io giro si parla sempre più insistentemente della tua candidatura alla responsabilità del settore tecnico».

«Succedono cose strane. Mi telefona uno da Milano e mi dice: congratulazioni perché so che vai a fare il direttore a Coverciano. Io chiedo: dove è scritto? Lo scriviamo domani. Vorrei fare una precisazione: la gente dimentica che io sono un professionista, non posso lavorare gratis, tradirei la mia famiglia».

«Si vede che il voglione fì a fuor di popolo».

«Se veramente si fossero queste intenzioni, quelli della Federazione mi direbbero: noi vorremmo che tu coprissi questa carica gratis. Ed io risponderei: vi ringrazio, ma gratis non posso farlo. E tutto finisce lì. Sembra, insomma, che si ricorra a me come ad un vecchio simbolo, perché io sono giovane di spirito e di corpo, ma gli anni sono quelli che sono. Io corro volentieri a salvare la patria, ma non posso andare in trincea senza le munizioni. D'accordo: ho abilitato il mio lavoro in qualche maniera, e non sono mai stato contro di lorsi pagare per quello che valgo, però che io addirittura mi riduca a farlo gratis questo lavoro proprio non è possibile».

TORNERA' A GIOCARE PAROLA DI TRILLAT

Tornerà a giocare, parola di Trillat. Si tornerà, dopo la diagnosi piuttosto pessimistica di alcuni specialisti, che Franco Liguori non potesse più tornare sui campi di calcio, almeno in condizioni normali. Ieri, però, a Lione, dopo aver tolto il gesso al ginocchio del giocatore, Trillat ha potuto confermare il felice esito dell'intervento chirurgico.

«Non c'è la minima infezione dell'arto — ha dichiarato —, i legamenti laterali si sono rinsaldati. Liguori lascerà la clinica fra due giorni, ma rimarrà in un albergo di Lione ancora una settimana, durante la quale si sottoporrà al massaggi di uno specialista per la riattivazione graduale dell'arto: Tornerà a Bologna fra dieci giorni, senza stampelle né bastone. Liguori potrà riprendere a giocare, come avevo previsto.

ARCARI rischia di perdere il titolo

Ha una spalla in brutte condizioni

Nuove, grosse difficoltà per Bruno Arcari. Il pugile genovese, campione del mondo dei pesi welter-junior non sta bene. Ieri nel corso di un allenamento a Cavi di Lavagna dove si trova in ritiro collegiale, Arcari ha cercato di provare le condizioni del braccio destro che gli ha procurato molte noie negli ultimi tempi. Il collaudo è stato negativo: dopo qualche scambio violento con il proprio sparring-partner, il campione ha dovuto lasciare il ring.

L'arto gli fa male e sono ricomparsi i noiosi dolori. Bruno Arcari deve difendere il titolo in un «match» in programma a Roma il 6 marzo contro Henrique. Qualora dovesse richiedere un nuovo rinvio (sarebbe il terzo) i dirigenti della W.B.C. potrebbero applicare il regolamento e dichiararlo decaduto dalla corona mondiale.

Che multa! La discussione «tecnica» tra Fabbri e Bulgarelli è costata un milione... a quest'ultimo, che, dopo lo sfogo dell'allenatore causato per la mancata reazione della squadra alla rete di Boninsegna, ha replicato a sua volta con una sequenza di frasi molto polemiche all'indirizzo del tecnico e dei responsabili della società. La cosa naturalmente non è stata gradita dallo stesso Fabbri e dal presidente Montanari. Il ricorso è stato deferito al Consiglio direttivo e condannato, nonostante il valore e la serietà professionale che il capitano bolognese ha sempre dimostrato.

Secondo Fabbri il caso, dopo i provvedimenti disciplinari, è chiuso; non è forse dello stesso parere Bulgarelli che si ritrova con un milione in meno nelle tasche e da pensare che i rapporti tra la mezz'ala ed il trainer bolognese da ora in avanti saranno meno amichevoli.

Il "bomber„ è pronto a sparare

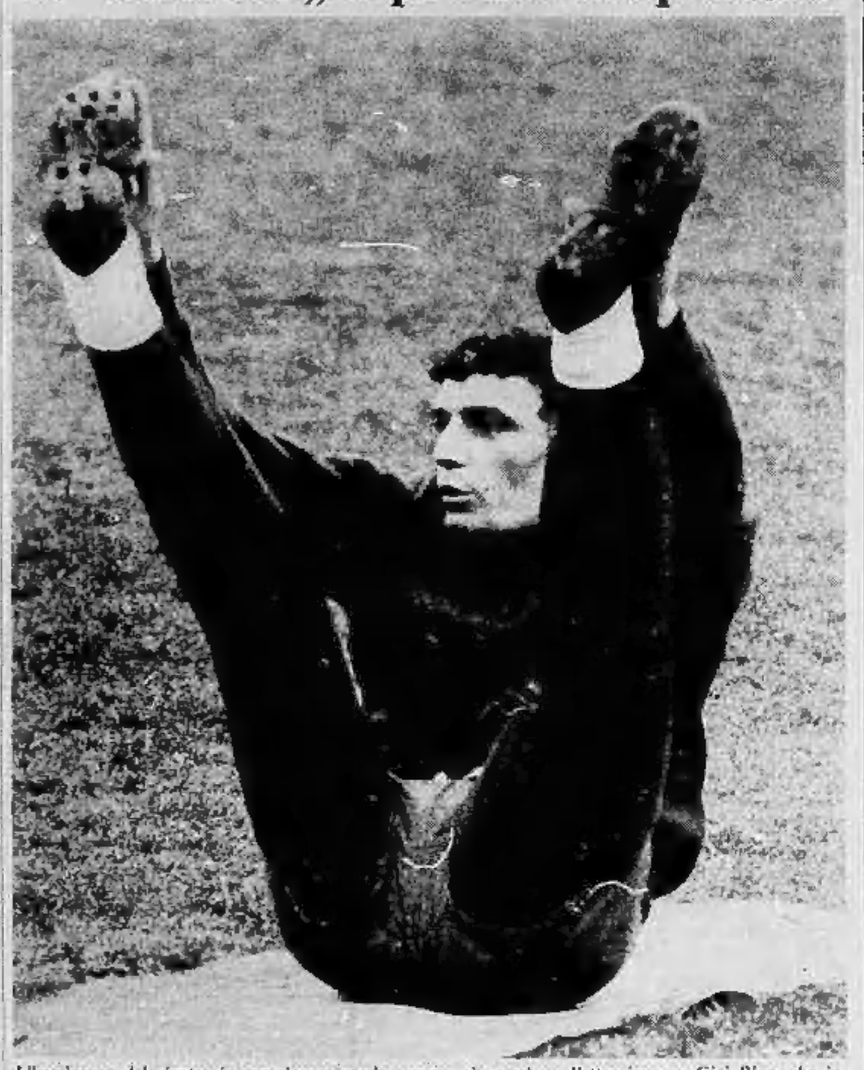

L'imminenza del ritorno in campionato rende sempre più morbosa l'attenzione su Gigi Riva, che in questi giorni ha sostenuto un massiccio assalto di giornalisti. Sul conto del «bomber» cagliaritano negli ultimi tempi sono uscite molte voci, una delle quali insinua che l'amore ha tolto a Gigi un po' di passione per il calcio. Riva proprio oggi risponde: «Ognuno è libero di dire ciò che pensa, non mi importa, però appena torno in campo vedrete se davvero non ho più voglia di giocare al calcio» (Olympia)

PIÙ BRAVI IN AZZURRO, PERCHÉ?

Le questioni d'orgoglio dei "tre„ del TORINO

Il gol - però - può arrivare anche in granata

Pulici, Sala, Rampanti, tre protagonisti della partita di Bari con la «Under 23». L'ultimo, decisamente, è quello che possiede il minor diritto al titolo di trionfatore, visto che ha giocato un quarto d'ora soltanto. Ma, proprio per questo, può rispondere con maggior serenità alla domanda: come mai i granata in nazionale giocano al massimo, vanno in gol con facilità e nel Torino seguono il passo?

Si è detto, dopo la partita di Cagliari, che i colori dell'Italia non fanno più presa sul pubblico degli stadi. Si appena appena entra in gioco il campanilismo, basta un Domenghini fuori perché la gente si faccia spagnola, Italia in ribasso di fronte agli interessi del campionato. Ma è davvero sempre così?

Rampanti risponde di no: «Provate a chiederlo a Pulici! Appena sente l'inno nazionale lui si commuove, ha gli occhi umidi, quasi piange. Ha vecchio patriottismo da bambino, con la maglia azzurra si trasforma, diventa un leone. E segna!».

Se bastassero le note di «Fratelli d'Italia» c'è da scommettere che al Torino suonerebbero l'inno di Mameli prima della partita, magari nello spogliatoio, ma Paolino Pulici è pronto a smentire, almeno parzialmente:

«Certo, l'inno in effetti, chi lo nega?» dice Pulici molto compreso, «Mica si può pensare all'inno per tutta la partita, però! Quando la banda suona, è naturale, uno pensa a tante cose. Sull'attenti, in quel gran silenzio, ci si sente davvero commossi. Ma bastano dieci minuti perché la partita diventi come tutte le altre. C'è da correre, spintonare, subire e rispondere ai falli, cercare di tenere in porta. E l'avversario diventa quello di sempre, non l'antagonista della squadra azzurra».

Sembra sia davvero una storia vecchia, cominciata con l'esordio in nazionale. Difatti Pulici continua: «Già a Mantova, con la "Under 21", ho segnato una rete e tutti a dirmi che la maglia azzurra mi aveva galvanizzato. Io non ci credo, tiro gli dei contri: in nazionale ho segnato tre o quattro gol in sei o sette partite, quest'anno in campionato ne ho segnati tre in dodici che ho giocato. Sono in vantaggio con la nazionale, d'accordo, ma da questo al dire che segno soltanto in campionato. Sembra che nessuno mi abbia tenuto conto».

L'azzurro si addice a Pulici e Sala

«Anch'io sono di questo parere», conferma Sala, «Anche se mi metto fuori dalla questione delle reti: io non sono un goleador, l'ho sempre detto e purtroppo i fatti lo dimostrano, salvo qualche sporadica doppietta».

Non poteva mancare, questa sottile constatazione. Sala continua: «Poi una partita sola non fa testo. Comunque, non è la maglia azzurra che ci fa diventare dei fenomeni. Mi pare di non aver fatto cose trascendentali a Bari. Ho giocato più o meno come gioco sempre».

«Forse c'è un pungolo in più, quello dell'orgoglio», conclude Rampanti. «Non puoi dimenticare, specie giocando in una Nazionale giovanile, che sei stato scelto attraverso una selezione molto vasta. Giochi con dei coetanei che rappresentano l'élite del calcio italiano: è naturale che una cosa del genere ti dia una carica maggiore, magari senza che tu te ne renda conto. Quando Pulici afferma che l'inno di Mameli lo «stimola» per i primi dieci minuti non è completamente sincero con se stesso, anche se non lo sa. Per la «storia del gol, invece, ha ragione: potrà segnare benissimo anche nel Torino, il peso ha voluto che gli succedesse in azzurro».

Beppe Bracco

In pedana a Genova per un nuovo record

DIONISI: "È MEGLIO QUI CHE AL MADISON„

dal nostro inviato speciale

GENOVA, mercoledì sera.

I campionati italiani di atletica leggera «indoor» sono partiti di slancio, nel magnifico Palazzo dello sport della Fiera di Genova.

«E' meglio che al Madison», ha esclamato Dionisi arrivato ieri a tarda sera e in attesa di entrare in scena oggi nella giornata conclusiva. In effetti la sistemazione della pista in legno (con la pedana ricoperta in tartan) offre un colpo d'occhio splendido, ed è un vero peccato che il pubblico di Genova non abbia risposto al richiamo delle gare, anche se sono da tenere in conto le esigenze tradizionali del martedì grasso. Ad ogni modo, non è che Genova abbia una grande passione per l'atletica leggera. I campionati si fanno qui perché c'è la pista e basta. A far da freno ci sono poi anche i prezzi d'ingresso: 1000 lire sono molte, anche se lo spettacolo è interessante.

Non è nuovo dire che l'atletica «indoor» ha una dimensione diversa: per fare un raffronto con il calcio e con Torino, è come vedere una partita in via Filadelfia, anziché dalle gradinate del Comunale, troppo lontane dal campo di gioco. L'atletica al coperto è molto vicina al pubblico, è più comprensibile, attira più appassionati. I protagonisti, ieri, sono stati quelli attesi, ma su due gare maschili sono indiscutibili delle riserve.

Nel peso, i giudici hanno prima dato buona a Sargentoni la misura-record di metri 16,52 quando tutti avevano visto che si trattava di un errore clamoroso, e poi hanno tolto un metro al lancio del bolognese, scatenando comprensibile umorismo in sala. Nei 110 ostacoli hanno dato a Sergio Liani, il delfino di Ottoz ora diventato numero uno della specialità, una vittoria su D'Onofrio che ai più è parsa per lo meno molto dubbia. Sul filo D'Onofrio si era battuto per primo, poi ha avuto l'amara sorpresa di vedersi secondo sul «tabellone» dei risultati.

Alessandra Orselli nei 200 metri femminili, il genovese Tedeschi nei 200 maschili e Donata Govoni negli 800 femminili, hanno stabilito nuovi primati nazionali «indoor», togliendo grosse soddisfazioni a rappresentanti torinesi. La fiorentina Orselli, un'atleta graziosa che combatte con grinta maschile, ha battuto la Di Meglio; Tedeschi ha vinto il magnifico e furibondo duello con Franco Ossola. Il ventenne figlio del calciatore del grande Torino che gareggia per il Cus, e la Govoni — fresca sposa — ha strappato vittoria e record ad Angioletta Ramella, trasformata dopo un inverno di lavoro durissimo.

Stasera i campionati si chiudono: ad Arese nel 3 mila, ed all'«arrivo» Dionisi nel salto con l'asta il compito di difendere l'atletica piemontese.

Bruno Perucca

La Govoni ha ottenuto un brillante successo negli 800

Nel Mondo

Strage Cinquanta cavalli da corsa, per un valore di 150.000 dollari, sono morti lunedì mattina in seguito ad un incendio avvenuto nelle scuderie di un ippodromo a Saint-Etienne, una località nei pressi di Quebec, in Canada.

Buchanan Lo squarcio kenBuchanan, campione del mondo dei pesi leggeri, non soffre della perforazione di un timpano come era stato detto. Un più accurato controllo medico ha permesso di stabilire che le condizioni del pugile sono meno gravi del previsto e pertanto Buchanan potrà tornare a combattere entro due mesi.

Hockey La Hotellistica Hockey Vercelli disputerà il campionato di serie B di hockey a rotelle. Una comunicazione in tal senso è giunta ieri sera dalla Federazione alla società vercellese. Vercelli in così tre squadre che disputeranno campionati di hockey a rotelle (in Italia vi è solo un'altra città in analoga situazione, ed è Monza): l'Amatori Hockey Vercelli prenderà parte al torneo di serie A, la Hotellistica a quello di serie B e l'Unione sportiva Pro Vercelli a quello di serie C.

abbonamenti 1971
LA STAMPA

condizioni per l'Italia

	annuale	semestrale	trimestrale
Abbonamento a LA STAMPA con recapito tramite servizio postale	21.000	10.850	5.600
6 numeri LA STAMPA più STAMPA SERA del lunedì	18.000	9.350	4.850
5 numeri LA STAMPA martedì - sabato più STAMPA SERA del lunedì	18.000	9.350	4.850
6 numeri LA STAMPA 5 numeri LA STAMPA martedì - sabato	15.000	7.850	4.100
Solo per Torino supplemento facoltativo recapito a domicilio LA STAMPA (escluso le domeniche e solo festivi 300	2.000	1.000	500

In caso di variazione del prezzo del giornale verrà richiesto proporzionale aumento del prezzo di abbonamento.
In caso di mancata adesione la durata dell'abbonamento verrà ridotta in proporzione.

abbonamenti 1971

abbonamenti 1971
LA STAMPA

abbonamenti 1971

1) Il giornale viene spedito a mezzo posta all'indirizzo indicato dall'abbonato.
Per i soli abbonati residenti in Torino il giornale può essere recapitato con apposito servizio dietro versamento di un supplemento.
2a) L'eventuale mancato invio per qualsiasi causa non dà luogo all'accredito o rimborso ma è prorogo corrispondente ai numeri non spediti.
3a) Sarà messa in corso una variazione di indirizzo nella durata dell'abbonamento esclusivamente se richiesta con l'apposita cartolina che deve pervenire almeno 7 giorni prima. Le variazioni successive saranno eseguite dietro pagamento di lire 200.
4a) Le sospensioni dell'invio del giornale vanno richieste colle stesse modalità per cambi di indirizzo ma sono gratuite.
5a) Non sono accettate variazioni per periodi inferiori a 15 giorni.
6a) Le bollette pagate sono di 3, 6 e 12 mesi e l'abbonamento decorre dal settimo giorno successivo il ricevimento del pagamento.

I vecchi abbonati sono pregati di servirsi dell'avviso di scadenza che viene inviato a domicilio, e sul quale è indicata la somma da detrarre per i numeri non inviati.

Il versamento può essere effettuato:
sul c.c.p. 2/1500 intestato a LA STAMPA
agli sportelli della vostra banca
presso il vostro abituale rivenditore di giornali
alla sede de LA STAMPA in via Marenco 32
al salone de LA STAMPA in via Roma 80
telefonando al 65 68; passerà un incaricato al vostro domicilio solo per Torino.

STAMPA SERA
Mercoledì 24 - Giovedì 25 Febbraio 1971

notizie dello sport

9
Anno 103 - Numero 46

Il GIRO D'ITALIA partirà da LECCE

Oggi in TV la presentazione

Prime indiscrezioni sul Giro d'Italia presentato oggi a Milano (ore 16,30 anche alla televisione). La più grande corsa ciclistica italiana s'inizierà il 20 maggio, per terminare il 10 giugno. Sono in programma 20 tappe per un totale di circa 4000 chilometri. La sede di partenza sarà inconsueta: il «Giro» partirà da Lecce con una «cronostaffetta» che arriverà a Brindisi. Il tracciato e le caratteristiche precise del Giro d'Italia saranno resi ufficialmente noti dai dirigenti della «Gazzetta dello Sport», presso lo studio tv Fiera 2 alla Mostra campionaria. Alla cerimonia sono stati invitati, oltre alla stampa, i rappresentanti dei comitati di tappa, i dirigenti dei Gruppi sportivi interessati ed alcuni corridori. La corsa è alla sua cinquantaquattresima edizione.

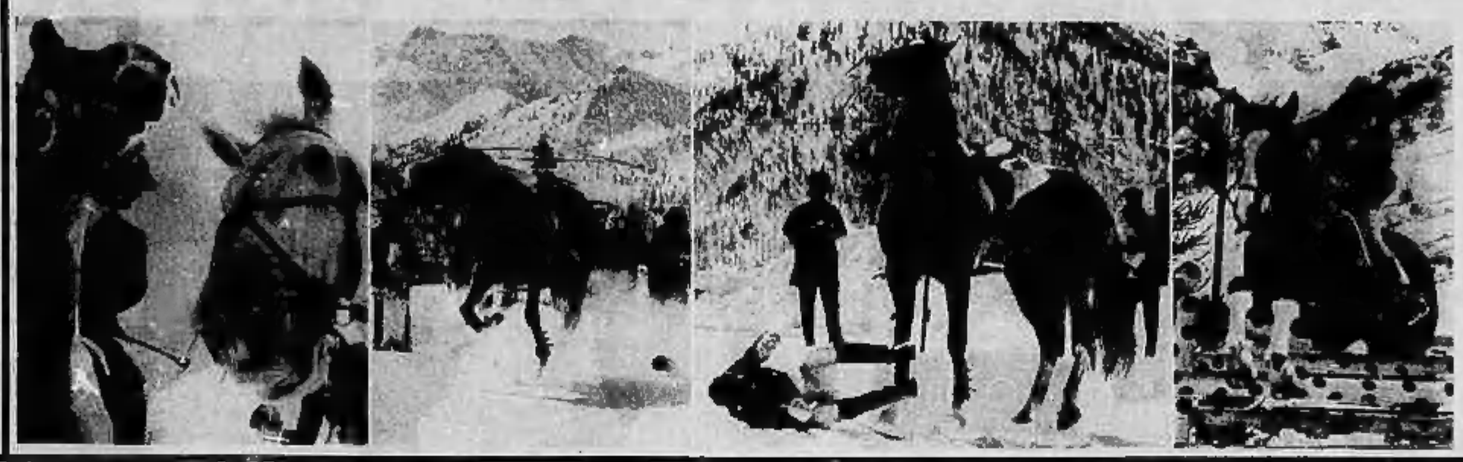

A m 2000 FATICA TROPPO GRAVE?

SESTRIERE. Cavalli e cavalieri soffrono l'altitudine: da sinistra: Mancinelli con Water Surfer che sbuffa; un cavaliere viene disarcionato dopo aver abbattuto un ostacolo e va a terra, senza danni: è alla Novo, su Ardfert, passa invece indenne la barriera (Foto Moisio)

Quindici minuti per pensare al MILAN e alle altre grandi

"Helmut concentrati,, e Waltraud ordina il silenzio ai bimbi

"Quattro partite per restare nel giro,,

Haller ammette: «Al Milan finora non ho pensato seriamente. Non ho avuto tempo. Sono arrivato ieri dalla Germania, mi serve allenarlo ed ho dormito a lungo. Oggi comincerò a concentrarmi sulla partita di San Siro».

Quando Helmut decide di concentrarsi su una partita, in casa Haller la signora Waltraud ordina il silenzio. I bambini allora, passandosi la voce, corrono disciplinati nelle rispettive camere e rimangono in silenzio, nell'attesa degli eventi. Anche gli inquilini dello stabile dove abita Helmut rispettano la consegna, il portiere citofona in ogni alloggio: «Per favore, silenzio, il signor Haller sta concentrandosi sulla partita di domenica prossima».

E' una questione di quindici minuti, non di più. In questo periodo di tempo Helmut rimane seduto su una poltrona, guarda fisso a terra e tiene le tempie strette tra i pugni, poi si alza e dice: «Bene, è fatta!». Allora la vita, in casa, nello stabile, riprende come prima.

Dopo essersi concentrato, Helmut si siede al tavolo e fa i conti. Davanti alla Juventus, nel giro di un mese, sono in fila quattro squadre niente male: Milan, Napoli, Cagliari e Torino. Otto punti? «Oh — dice Haller con un gesto di scherno — sarebbero troppi, un sogno, e mi basterebbe intanto non perdere e poi provare a vincere qualcuna di queste quattro partite. Ormai siamo sul banco di collaudo. Milan, Napoli, Cagliari e Torino diventano quanto italiano, fino a che punto siamo bravi. Dovremo pur cominciare a segnare anche contro questi squadroni. Finora ce la siamo cavata bene in fatto di gol soltanto con le formazioni più deboli, o meno in forma, tipo Fiorentina. Ma il carattere dobbiamo tirarlo fuori soprattutto adesso».

Helmut Haller

«Ha saputo della Juventus ad Enschede?».

«Sì, io ero in Germania, mi hanno telefonato alcuni giornalisti olandesi per invitarmi a passare la frontiera che, tanto, non mi avrebbero fatto nulla. Io avevo chiesto di vedere la partita come spettatore, visto che non potevo giocare, però i miei dirigenti mi hanno consigliato il contrario ed in seguito non ho capito perchè i giornalisti volessero che andassi a compiere un'incursione in Olanda. Vieni, vieni, ti troverai bene. Ho saputo, però, che tutto lo stadio cantava in coro una canzone per me. Quale canzone?».

«Lasciamo perdere. Diceevamo, la Juventus contro il Twente ha dimostrato di avere anche carattere».

«Certo, su questo io non ho mai dubitato, ma dobbiamo dimostrarlo tutte le volte. Ho saputo che anche Anastasi ha segnato, due bei gol. Sono contento. La Juventus non può fare a meno dei gol di Pietro. Dove saremmo ora con i gol di Pietro?».

«Già, dove saremmo».

«Waltraud, dove saremmo?».

«In Germania».

«Lei ha sempre voglia di scherzare. Dunque, dicevamo?».

«Dicevamo che è il Milan, tutto sommato, a dover temere la Juventus e non viceversa».

«Esatto, proprio così. In fin dei conti sono loro a dover vincere lo scudetto e contro una simile Juventus hanno ragione a temere. Non hanno ancora perso, i rossoneri. In questo campionato. Sarebbe bello, sportivamente parlando, se perdessero contro di noi. Sono rientrato dalla Germania ed ho trovato un certo entusiasmo nei nostri spogliatoi. Segno che la partita contro gli olandesi ha sollevato il morale di tutti. Domenica a San Siro ci divertiremo, io sono convinto del pareggio. Se poi ci aiuta un pizzico di fortuna vinciamo anche».

«Ha già parlato con Vycpalek?».

«Sì, ieri e stamane, non a lungo. Simpatico. In classifica ora siamo quarti?».

«Sì».

«Bene, vedremo di mantenerci quarti e chissà che, come ulteriore soddisfazione, non ci scappi anche il terzo posto finale. Io scoppio sempre di ottimismo».

«Che notizie ha dei possibili prossimi avversari della Juventus in Coppa delle Fiere?».

«Ho visto per televisione ed ho letto sui giornali che il Bayern Monaco non è in grande forma, la recente tournée in Sud America ha stancato molti giocatori ed ora sono stanchi. Poi badano a difendere essenzialmente il primo posto in campionato. Credo che si qualificherà anche il Leeds, primo nella classifica del campionato inglese. Più in forma il Colonia, credo, contro l'Arsenal, secondo nel torneo inglese; sarà un bel match. Noi della Juventus per ora stiamo a guardare. In semifinale però illudersi di trovare un comodo avversario a questo punto è impossibile. C'è soltanto da scegliere fra la prima e la seconda del campionato inglese, e la prima e la seconda del campionato tedesco».

«Helmut — dice Waltraud — ma questo concentrazione sul Milan!».

«Ah, dimenticavo, il Milan. Che voglia di giocare!».

Franco Costa

Causio-motore Haller ha un... Causio nel motore. Le rincorse del giovane centrocampista juventino consentono infatti al tedesco di prendere fiato e di tenere una posizione prevalentemente più avanzata. E' pur vero però che Causio (nella foto) ha bisogno di Haller per imparare che il pallone si gioca anche con la testa (Moisio)

SESTRIERE, oggi si conclude il concorso

VINCE ORLANDI MA IL MIGLIORE RESTA TAVAZZANI

dal nostro inviato

Sestriere, mercoledì sera.

Vittorio Orlandi ha vinto stamane, sul campo ostacoli di Sestriere, il Premio Torino Esposizioni. Ha preceduto di un quarto di punto Rosa a Tavazzani, ma a quest'ultimo è bastato il terzo posto per assicurarsi la qualifica di miglior cavaliere del Concorso e conquistarsi la «500» offerta dalla Fiat. Inoltre, riceverà dalla signora Marisa Nasi la Coppa Challenge istituita in memoria del dott. Emanuele Nasi e che sarà definitivamente assegnata al cavaliere che avrà vinto per tre volte il Concorso di Sestriere, che verrà ripetuto.

La vittoria di Tavazzani è ormai sicura, sebbene il sia ancora una prova da disputare, il Premio Carpano, categoria a tempo, che ha avuto inizio da poco.

Il Premio Torino Esposizioni prevedeva la disputa di due *manches*. Nella prima, soltanto Vittorio Orlandi, con «Aarbara», e Lalla Novo, con «Ardfert», non avevano commesso errori. Nella seconda *manche* si distingueva Tavazzani, ancora in sella a «Poderoso», con cui aveva già vinto ieri il Premio Società Esercizi del Sestriere, e l'olandese Horn, che era in sella a «Clitore», ambedue non commettevano errori.

Ma intanto si era messo in evidenza anche il giovane Alessandro Rossi, che gareggiava con Battle Bright: 4 penalità nella prima manche, altrettante nella seconda, un ottimo tempo. Aveva così una invidiabile posizione in classifica mentre si attendeva la seconda prova di Orlandi e della Novo.

La temperatura era molto rigida, malgrado il cielo limpidissimo. Aarbara tradiva la fiducia di Orlandi con un errore e una «piantata» proprio davanti all'ultimo ostacolo; inoltre perdeva tempo e veniva penalizzato di altri tre quarti di punto. Ciò nonostante per un solo quarto di punto rimaneva al comando della gara. Toccava allora a Lalla Novo, ma Aedfert non aveva più la concentrazione di prima e commetteva parecchi svarioni oltre a un rifiuto sulla doppia gabbia.

Nella graduatoria del miglior cavaliere del concorso Tavazzani (20 punti) precede l'olandese Horn con 17 e Alessandro Rossi con 16,5.

Elvio Rossi

Classifica del Premio Torino-Esposizioni: categoria speciale a due percorsi: 1. Vittorio Orlandi, su Aarbara, p. 7 e 3/4, in 142"8; 2. Alessandro Rossi, su Battle Bright, p. 3, 123"9/10; 3. Aldo Tavazzani, su Poderoso, p. 8, 138"8/10; 4. Hans Harm, su Clitore, p. 12, 136"4/10; 5. Carlo Severgnini, su Gala, p. 12 e 3/4, 144"4/10.

OGGI IL TROTTO SU DUE FRONTI

(e. r.) Trotto su due fronti nel pomeriggio: al ippodromo di San Siro è in programma il Premio Grigne (L. 3.500.000, metri 2060) con Cabral (G. C. Baldi), Enormie (Leoni), Asia Minore (Gubellini), Ratto (R. Milani), Keystone Lady (V. Gemmati). Qualche preferenza ad Asia Minore ed a Ratto. I favoriti: Proginnone, Udroat, Maldavo, Tallaro, Rossana, Asia Minore, Aggressivo, Anjuta.

A Tor di Valle incontro di 4 anni nel Premio Sardegna (L. 3.425.000, m. 1600): Nino (Alessa. Circognani), Janet (A. Merola), Terribile (Ossani), Phileo (Savarese), Norma (Al. Circognani), Mister Nello (Quarnelli), Nuiri (Fiaccomiu). Scelta difficile, con qualche simpatia a Nuivi ed a Naimux. Favoriti: Leopoldo, Gemry, Diva, Billaro, Bergolo, Nuivi, Avorio, Selene.

NOI TIFOSI

In Sardegna (dopo la Nazionale) col passaporto

Quale aggettivo dobbiamo usare per il contegno «incivile» che il pubblico cagliaritano ha usato alla nostra Nazionale? Si può essere polemici, si può discutere la scelta del commissario tecnico, ma, mai, dico mai, arrivare alla maschinità, alla mancanza di civismo dimostrati dai cagliaritani. A questo proposito vorrei subare una frase che calza a pennello: «Gli azzurri non si contestano, si amano», una frase che fa onore alla città di Napoli. L'unica considerazione che si può fare dopo aver visto (e udito) la partita alla tv è questa: per andare in Sardegna ci vuole il passaporto?».

ENZO MACCHI, Torino

Una sfida impossibile

Qualche giorno fa, è apparso sul vostro giornale un servizio da Genova sotto il titolo: «Sfida Turone-Lippi: destinazione Juve». Vorrei dire alcune cose e in primo luogo che mettere sullo stesso livello i due giocatori è parlamento azzardato. Lippi, nella Sampdoria, gioca in serie A, e nella Nazionale «Under 23», è sempre stato tra i migliori anche nelle partite contro gli squadroni. Turone viceversa, nel Genoa, gioca in serie C e non vedo proprio come possa essere considerato bravo come chi scende in serie A.

PIPPO DI PORTORIA, Genova

Da Biella con dispetto

Siamo un gruppo di tifosi granata con relativo abbonamento, e veniamo sempre da Biella per vedere le partite del Toro. Scriviamo perché ora siamo proprio arrabbiati e ci sembra che si stia esagerando: perché nelle trasferte non si collezionano che sconfitte? Basta che il Torino giochi su qualsiasi campo, e per quella squadra sono due punti assicurati. C'è da vergognarsi davvero che una società considerata fra le migliori del campionato si trovi in questa situazione. E i dirigenti non reclamino se il pubblico si arrabbia e abbandona lo Stadio. Tutto ha un limite. Chiediamo scusa per lo sfogo.

NORBERTO FOGLIO, Biella
a nome di un gruppo di tifosi che vuole il suo Toro meno «mistificato»

Un portiere per la Juve

Sono un grande e «vero» tifoso juventino e ho letto che i dirigenti della mia squadra hanno intenzione di effettuare ulteriori nuovi acquisti a fine campionato. In verità penso che in questa Juve-baby ormai non manchi proprio più niente. Forse solo un portiere, anche se il bravo Tancredi deve solo convincersi maggiormente della propria forza.

Questa tanto «discussa» Juventus possiede giovani di valore, come Landini, Montorsi, Zaniboni e un ottimo «libero» come Rovata. Inserire in squadra altri giovani vorrebbe dire un altro anno di attesa: quindi basta. Picchi deve continuare a lavorare con i giovani che ha a sua disposizione.

Questa è la mia formazione ideale per il prossimo campionato da sottoporre a Picchi: Zoff (Tancredi); Spinosi, Furino (Salvadore); Morini, Rovata, Marchetti (Cuccureddu); Haller, Causio, Anastasi, Capello, Battaga.

FRANCO RONCAROLI, Casale Monferrato

Rubrica a cura di Paolo Patruno. Scrivete a «Noi tifosi» - «Stampa Sera», via Maroncio 32 - 10126 Torino.

PESCARE *dove come quando*

DOMENICA ALL'ALBA A MONTE E A VALLE A TU PER TU CON LA TROTA

La caccia alla «regina» è aperta. Domenica 28 febbraio, all'alba, cessa in quasi tutta Italia il divieto della pesca alla trota. In vigore dal termine dello scorso autunno. Una lunga pausa invernale, necessaria tanto alla trota che ai pescatori. E' giunta l'ora di riprendere l'attività e di mettere a frutto tutta l'esperienza acquisita nelle ultime «battute» e la teoria imparata nelle lunghe discussioni che hanno caratterizzato per molti pescatori le serate altrimenti uggiose dell'uggiosa stagione invernale. Gran parte degli appassionati ha approfittato della sosta per rinnovare o controllare l'attrezzatura.

Negli ultimi giorni i negozi specializzati sono stati presi d'assalto. Sono state provate le novità, si sono comperati i «ricambi» necessari per iniziare bene il lungo periodo della pesca alla trota che non terminerà che con il prossimo ottobre. Fa piacere constatare — secondo quanto si è sentito dire — che la moda coinvolge anche il mondo della pesca: c'è stato ultimamente un grande risveglio d'interesse per la pesca a mosca. I vari sistemi d'uso della «coda di topo» sembrano tornati in auge anche da noi, dove per molto tempo si è badato più ai fatti che alla sostanza. Negli anni passati, infatti era molto più facile trovare pescatori che usavano sistemi rudimentali e raffinati per catturare il maggior numero di prede possibile, senza farsi scrupoli dei mezzi usati. Si prendevano cioè le trote per fame: il classico lombrico era l'esca più adatta.

Non c'è da illudersi che la situazione si sia capovolta. I bracconieri, occasionali e «professionisti», ci sono o ci saranno sempre. Ricordiamo che nelle acque convenzionate della Fips si possono catturare solamente dieci esemplari di salmonidi per ciascun pescatore in una giornata. Tuttavia questo rilancio della pesca a mosca, alla coda di topo», alla valsesiana», «biellese» o «piemontese» fa ben sperare. Sono sistemi veramente sportivi che presuppongono una base di lealtà e di coerenza e non solo la voglia di riempire il cestino in qualsiasi maniera.

La Federazione, a mezzo delle sue sezioni provinciali, ha provveduto al ripopolamento dei maggiori e migliori corsi d'acqua: torrenti e fiumi cioè che diano una certa garanzia di sopravvivenza alla trota. Lanci copiosissimi sono stati fatti in tutte le province ed è auspicabile che dopo il giorno di apertura la fauna ittica delle varie località non risulti distrutta.

Terminati i preliminari veniamo a qualche consiglio d'ordine pratico. Dove andare domenica? E' da prevedere che ci sarà ressa quasi ovunque. In parecchie località sono già state esaurite le camere in locande ed alberghi, da pescatori che intendono trascorrere la notte sul luogo prescelto per poter iniziare l'attività il più presto possibile. Gli itinerari possibili per fortuna sono ancora molti. Nella zona torinese, il Chisone, le due Dore, le Sture di Lanzo e di Viù, l'Orco, il Malone, il Sangone, il Chisella, il Po, il Pellice e molti affluenti sono stati ripopolati proprio in questi ultimi giorni con 51 quintali di iridee di circa 200 grammi ciascuna.

Ogni posto è buono, dunque. Meglio però scegliere una zona già conosciuta, dopo una eventuale preventiva ricognizione. Per quanto riguarda i sistemi da usare, abbiamo accennato al rilancio della «coda di topo». I migliori risultati verranno anche dalla pesca a fondo con esche naturali (lombrico e uova di salmone ove sono consentite) e dagli artificiali (cucchiaini di non troppo grandi dimensioni) da usare soprattutto nelle località più basse, a valle.

Cristiano Chiavegato

Valsesia. Ritrovare il piacere della pesca alla trota in un torrente di montagna (Moisio)

FARIO E IRIDEE, ORA CI SONO MA QUANTO DURERANNO?

Vercelli Sia l'Amministrazione provinciale sia la Sezione provinciale della FIPS hanno curato particolarmente i ripopolamenti. L'Amministrazione provinciale ha immesso trote della misura di 16-25 centimetri nella quantità di 3 quintali e 50 circa nel Cervo, di 2,30 quintali nell'Elvo, di 1,50 nel Sesia, di 2,50 nella Marcova, e di 2,50 nella Bona; trote da 9 a 12 centimetri circa le seguenti quantità: 12 mila nel Sesia, 7500 nella Dora Baltea, 7500 nel Po. Per quanto riguarda i fiumi montani, sempre l'Amministrazione provinciale ha immesso 3-6 mila trotelle fario, della misura di 6-9 centimetri, e 30 mila della misura di 9-12 centimetri.

Dal canto suo, la FIPS ha provveduto, come prima immissione, ai seguenti lanci nel Sesia (Gattinara, Serravalle, Borgosesia) e nello Strona, 100 mila avannotti di trota fario; nella roggia Generala, nel canale di Rivo, nel canale di Asigliano, nella fontana Trovalina, nella fontana Chicca, nella roggia Borna, nella roggia Larizzate, nella roggia Lunisaria, nella roggia Vassalla, nel Sesia (Vercelli), complessivamente 250 mila avannotti di trote iridee; come seconda immissione, sono state immesse trote irider dai 18 ai 25 centimetri, per complessivi 600 chilogrammi, nella roggia di Santhià, Tronzano, Biassè, Asigliano, Fontanetto Po, Vercelli, Desana, Cottanmassa, Rivo, Trino e Casalvoso.

Cuneo Oltre 30 quintali di trote fario e irider sono state immesse nelle acque dei fiumi e dei torrenti della provincia in preparazione dell'apertura della pesca di domenica prossima. Tre quintali di trote fario sono state immesse nelle acque del torrente Varaita, altri tre quintali nel fiume Stura, nei canali Mellea e Bra, un quintale di trote fario nel Tanaro, a Frassino; due quintali nel torrente Grana, un quintale nel torrente Grande di Verzuolo sono poi stati effettuati dalla Fips a queste recenti aggiungere quelle dell'Amministrazione provinciale di Cuneo. Per i pescatori si preparano quindi buone catture in tutti i corsi d'acqua del Cuneese.

Novara La pesca alla trota nel Novarese si apre sotto buoni auspici. Secondo gli esperti, tutti i quaranta corsi d'acqua, per complessivi 300 chilometri, dell'Associazione pescatori dilettanti in cui sono stati immessi trotelle ed avannotti sono ricchi di pesce. Per le semine, infatti, è stato speso più di un milione. I pescatori potranno pescare anche sulla speciale piemontese del Ticino nei territori di Galliate, Romentino e Trecate per circa venti chilometri.

Sette giorni buoni

Ancora sette giorni di-screti per la pesca secondo il calendario lunare. L'attività principale della fauna ittica si svolge nelle ore a cavallo del mezzogiorno, dalla mattinata al pomeriggio inoltrato.

giovedì 25: buono
venerdì 26: discreto
sabato 27: incerto
domenica 28: ottimo
lunedì 1: buono
martedì 2: buono
mercoledì 3: discreto.

Ovada A cura dell'Associazione pescatori sportivi di Ovada, nei giorni 26 e 27 febbraio verranno immessi 4 quintali di trote della qualità «iridee adulte» nei torrenti Orba, Stura e Piota.

ANNUNCI ECONOMICI

Gli avvisi si ordinano presso

TORINO	Via Roma 80
	Via Maserato 52
MILANO	Via Cerva 15
	Galleria Passarella 2
ROMA	Via Po 11
	Largo dei Tritone 153
GENOVA	Via E. De Amicis 2
IMPERIA	Cuneo Mazzucchi 10
BOLOGNA	Via Ricasoli 38
PADOVA	Galleria Ezzelino 5
BOLZANO	Via Portici 30
TRENTO	Piazza Lodron 1
NAPOLI	Via Roma 149

altresì presso tutti i corrispondenti delle Ital-Kompass Pubblicità SpA. Coloro che intendono inoltrare le loro richieste per corrispondenza possono scrivere a: Ital-Kompass Pubblicità, via Maserato 52 — 10126 Torino. Il prezzo di questo inserzioni deve essere corrisposto anticipatamente alla Ital-Kompass Pubblicità SpA (via Roma 80 e via Maserato 52, Torino) per contanti o vaglia o mediante versamento sul conto corrente postale 2/24907 Torino. Esso risulta dal prodotto del numero delle parole indicate dopo, aggiungendo quelle necessarie per la cifra della tariffa base arrotondata all'unocento, con l'eccezione delle inserzioni in cassetta giornale. L'unocento (l'italianismo nel testo di una sola parola in carattere minuscolo (oltre a quella iniziale) e tutti compresi nelle parole. Gli annunci sono pubblicati su «La Stampa» e su «Stampa Sera» (ad Ivrea) e su «Stampa Sera» in tariffa di lire 320 per parola da sole cifre. «Impiegato di lavoro e di impiegato» lire 90 per parola. Piccola eccezione: la «Domanda di impiego» o di lavoro» e gli annunci che compaiono su «La Stampa» nella domenica per i quali è previsto una rata pubblicazione su «La Stampa». Annunci commerciali in merito: tariffa lire 600 per parola. Annunci in data: tariffa lire 600 per parola. Annunci in testa fissa composti in neretto: tariffa lire 900 per parola. Il pagamento anticipato per gli annunci redazionali su «Stampa Sera», in quanto non in tariffa delle rubriche e di lire 70 per parola. Le sole rubriche «Domanda di lavoro e «Domanda di impiego» lire 25 per parola. Annunci composti in neretto: tariffa doppia. Per inserzioni in data fissa: numero dei giorni. Non sono ammessi annunci che contengano richieste di denaro o franchobolli, salvo che desiderano rimborso inviando anche gli interi possono utilizzare il nostro servizio cassette aggiungendo al testo dell'avviso la frase: «Scrivere: Ital-Kompass Pubblicità S.p.A., Torino», compilata per sei parole, in tali casi all'importo dell'addebito eventuale spese postale aggiungere il costo della busta in lire 220 per decade, ed un rimborso di lire 300 per le spese di recapito della corrispondenza a coloro che non possono usufruire il nostro posto postale. Ital-Kompass Pubblicità SpA, in base al capitolato di concessione di esercizio del quotidiano privato, è considerata a tutti gli effetti responsabile della corrispondenza inoltrateci alle cassette. Essa ha quindi il diritto di verificare le lettere e di impedire soltanto quelle ripetutamente respinti dall'annuncio, non inoltrando ogni altra forma di corrispondenza, stampati, circolari o cenni di propaganda. Parole le lettere inoltrateci alle cassette debbono essere intestate per posta e saranno respinte se anonime o accomandanti.

Per una speciale accordo intervenuto con l'ISTITUTO BANCARIO SAN PAOLO DI TORINO e con la CASSA DI RISPARMIO DI TORINO gli avvisi possono essere ordinati — nelle ore di sportello — presso tutte le Sedi e Succursali di questi Banche situate in Italia.

① Commerciali

CAPANNONI metallici prefabbricati disponiamo pronti vendita magazzino luce 16, 12, 14, 10 metri da mq 200 a 4000. Telefonare 981.169 - 981.916.

COMPRO macchina maglieria Ea(00 o cambio con altro. Tel. 774.588 (10).

EDILI tecnicamente qualificato lavorazione 3000 quintali 2.207,80 posteggio interno, preferibile. Tel. 949.241.

② Artigianato

CENTRALI termiche, ristrutturazioni, lavori, scavi, costruzioni ripara. Bosco, Tel. 790.651.

DECORAZIONE stucchi lavorazione tavolle 25 mila, rifiniture, tinteggiature 20 mila. Tel. 554.412.

DECORAZIONI perfettissima serietà, velocissimo. Tappezzeria comprese 25 mila, lavatrice 15 mila. Tel. 555.295.

DISPONENDO capannone, stabile Grandiba mq 330, luce, forza, riscaldamento, servizi, ampio cortile, ada solaio, camminerà proposta di locazione o di lavoro formulo mano d'opera. Telefonare 323.945. Falcio.

FABBRO offresi per manutenzione stabili. Tel. 270.957.

IMPRESA adile esegue costruzioni, ristrutturazioni, ammodernamenti, regolarizza catastali. Tel. 276.538.

IMPRESA muratore cercasi lavoro di qualsiasi. Telefonare dalle ore 20 alle 21. Tel. 472.983.

OFFICINA meccanica accetta lavoro di tornio, trapano, maglierice. Telefonare 496.124.

OFFICINA stampaggio lamiere e u presse da 25 a 250 tonn., esaminerebbe proposte lavoro in serie. Tel. 726.570.

③ Capitali - Società Rilievi - Cessioni

A.A.A.A.A. A.A.A.A.A. A.A.A.A.A. **ACCORDIAMO** prestiti immediatamente a proprietari anche ai ritardi anche se protestati. Nessuna spesa anticipata. Nessuna informazione. Finanziamenti personali a dipendenti grandi aziende, professionisti, artigiani. Massima riservatezza. FINANZIARIA FID - Sede Centrale, via Cernaia 16 (angolo corso Siccardi) Tel. 542.434 - 530.443.

A.A.A.A.A. A.A.A.A.A. **PRESTITI** rapidi, tasso 9% a dipendenti statali, parastatali, pensionati e privati. Carabinieri, artigiani, possidenti cum alloggi, tasso 9%. Via Madama Cristina 74, Telefonare 653.539.

A.A.A.A.A. **24** concediamo piccoli artigianati. Tel. 747.056.

A. NEGOZIO cartoleria-libreria avviatissima periferia Torino cedesi a 1 milione ottimi, eventuale dilazione, serie interessato. Rivo, corso Re Umberto 45.

A. RISPARMIATORI possessori obbligazioni assicuriamovi maggior reddito mensile, garantito, scrivere «Ital-Kompass Pubblicità 5063 — 10100 Torino».

A. LOANO riviera ccdo organizzazione avviato bar lungomare. Tel. 019/669.242.

AFFARONE carrello-pesca vedesi presenti bollo. Telefonare 501.294 oppure 011/767.167.

AFFARONE, Fotogrammetria ottica vendesi causa trasferimento. Tel. 813.743, 471.400.

AFFARONISSIMO, causa trasferimento vendesi drogheria, rilevasi solo licenza. Telefonare 630.885.

AFFITTASI negozio adiacente corso G. Cesare quindicennale attività pensionata, con o senza alloggio. Tel. 858.145, ore pasti.

ALBERGO ristorante bar annuale, vicinanze Bardonecchia, molti consigli, vera occasione, urge cedere causa incidente auto. Tel. 0174/62.022 Tito.

ALBERGO ristorante dancing bar, zona precollinare, modernissimo, cedesi 30 milioni trattabili, molte garanzie, metà reddito quindicennale. Tel. 913.210.

ALIMENTARI avviatissimo, centralissimi per vistoso commercio. Telefonare ore pasti. Abundo.

ALIMENTARI cedesi, eccezionalmente anche in gerenza. Tel. 728.282.

AUTORISTORANTE avviatissimo 200 macchine effettive favorevole ubicazione su corso rodesi. Scrivere: «Ital-Kompass Pubblicità 5427 — 10100 Torino».

BAR centralissimo con bottiglieria, non alimentare, privati vende o gestisce. Telefonare 237.668.

BAR cedesi ottima fine Rivalta, zona industriale. Tel. 901.2805.

BAR centrale supervalutabile reddito ultrattivo necessario eccezionale cedesi. Telefonare 746.218.

BAR ristorante e tavola centrale Cumiana vista ottimo rendimento cedesi lire 10 milioni trattabili. Tel. 917.341.

BAR ristorante bellissimo graziosissimo cedesi mezzo 150 mila, facilitazioni. Telefonare 390.817.

BAR Milano giornaliero superiori soddisfatte persone lire 100 mila 8 milioni annuali cedesi Moria, via Garibaldi 39.

CARTOLIBRERIA giovanissimi cedesi vistosissimo vendite eccezionale guadagno cedesi. Telefonare 393.894.

CAUSA malattia cedesi laboratorio S. Rita. Tel. 322.427.

CAUSA malattia vendesi chiosco latteria con impianto e cella. Ultrazzatura napoli. Tel. 334.384, dalle ore 13 alle ore 14.

CAUSA salute cedo rivendita rame pentolame confezione. Tel. 380.597.

CEDESI avviatissimo negozio barbiere, Via Sovoli 55, Orbassano.

CEDESI avviato mercatino fiori. Telefonare 681.712.

CEDESI avviata pescheria pescheria. Telefonare 201.836.

CEDESI causa lavori avviatissimo bar ristorante zona Borgaretto. Scrivere «Ital-Kompass Pubblicità 93 — 10100 Torino.

CEDESI ditta specializzata in commissioni bassi sconti buona clientela Torino, richiedi merit. Tel. 830.126.

CEDESI avviata azienda floricola, composta di 3 serre, 3 appartamenti, 2 magazzini, 2 ettari terreno, 2 pozzi, 2 motori, 2 pompe, 2 trattori, 2 motocoltivatori, 2 motocarri, 2 autovetture, 1 autocarro, 1 rimorchio, 1 motocarro, 1 motocarro, 1 motocarro

STAMPA SERA
Mercoledì 24 - Giovedì 25 Febbraio 1971

le ultime notizie

II
Anno 103 - Numero 46

le borse oggi

Segni di incertezza e molti realizzi

A TORINO — Seduta negativa per il mercato azionario che, fin dall'apertura, presenta segni di incertezza, anche se le quotazioni iniziali sono ravvicinate ai prezzi del pomeriggio di ieri. Nel « durante », attraverso un'attività abbastanza nutrita, si rileva una notevole presenza di realizzi, che dal settore degli immobiliari si estende alle principali voci trattate.

La chiusura è effettuata sui livelli minimi, con la conferma di perdite diffuse e, in parecchi casi, costanti rispetto ai prezzi di ieri. Isolatamente migliori Talmone, Interbanca, Mediobanca, Invest.

Titoli non quotati ufficialmente: Obbligazioni Banca Naz. Lavoro 7% 94; Obbligazioni Liquigas 7,50% conv. 80,80; Obbligazioni Carlo Erba 5,50% conv. 107; Obbligazioni Imi 7% 31° 98,75; Buoni del Tesoro novennali 5,50% 1979 99,70.

Prezzi informativi delle valute raccolti fuori Borsa: sterlina oro vecchio conio Re: 4500-4750, conio Regina: 6500-6850; sterlina oro nuovo 5930-6200; marengo svizzero 7100-7350; sterlina carta G. B. 1510-1530; dollaro carta Usa 626-632; franco svizzero 145,50-147,50; franco francese 113-115,50; oro fino 775-795; argento 34-36.

A MILANO — I contratti hanno prevalso anche stamane in una Borsa nervosa e attivissima. Le oscillazioni dei corsi dei principali valori sono risultate frequenti e contrastanti, con alti e bassi ma nel complesso con punti di sostenutezza nel corso della mattinata dopo qualche incertezza iniziale. Solo il settore degli immobiliari è risultato cedente con prevalenza di offerte. Al listino sono prevalse però disposizioni più calme e la maggior parte dei titoli è ripiegata sui livelli di resistenza ma in molti casi inferiori a quelli della vigilia. D'altra parte si può rilevare che il mercato ha assicurato un tono più prudente limitando la volontà di operare e di assumere nuove iniziative. Limitate oscillazioni nei corsi del reddito fisso con fondo generalmente resistente.

Principali oscillazioni della mattinata: Olivetti privilegiate 3750-3710; Toro ordinarie 12.540-16.900; Comit 21.195-20.460; Banco di Roma 21.600-20.985; Credito Italiano 2100-2137; Interbanca 15.400-15.100-15.400; Generali 66.750-65.000-66.700 manca chiusura; Fiat 2064-2638-2680 manca chiusura; Viscosa 2930-2910-2965 manca chiusura.

Ecco le quotazioni odierne di Milano elencate in ordine alfabetico:

Aedes 2700; Amiata 2748; Bastogi 1619; Beni Stabili 3130; Bioda 36.850; Breda 2465; Brioschi 16.150; Burgo 13.750; Caffaro 314; Cantoni 14.800; Carlo Erba 4750; Casaimi 4100; Cogr 14.800; Comp. Milano or. 18.210; Comp. Milano pr. 13.501.

Comp. Toro or. 16.900; Comp. Toro pr. 12.900; Cond. Acqua 680; Cucirini 5310; Dalmine 545; De Ferrari 1281; Donzelli 1307; E. Marelli 501; Eternit 2418; Falck or. 3520; Falck pr. 3630; Finmare 330; Finsider 500; Fisac 384; Fond. Incendio 14.880; Fond. Vita 29.340.

Fiat or. 2635; Fiat pr. 1861.

Gavardo 1600; Generalfin 735,50; Gim 3510; Ginori 650; Habitat 2630; Imm. Roma 360; Invest 2830; Italcable 2830; Italgas 1015; Italsider 697; Lanerossi 2350; Lepetit or. 8130; Lepetit pr. 8130; Linificio 465.

Liquigas 219; Magneti M. 1325; Magona 2455; Manif. Fesi 1345; Marzotto 1220; Mediobanca 80.000; Metalli 3490; Mira Lanza 37.820; Mondadori pr. 3420; Nebiolo 419; Olcese 280; Olivetti or. 821; Olivetti pr. 2710; Pacchetti 658.

Pozzi ord. 158; Pozzi priv. 230; Rinascente ord. 309,50; Rinascente priv. 220; Risanamento 7380; Romana Zuc. ord. 166; Romana Zuc. priv. 389; Rossari 1400; Rotondi 24.150; Rumianca 885; Saffa 4099; Sai 35.000; Sarom 936; S. E. Sardi 3830; Sges 1590.

Siele 4700; Sifos 1885; Sme 2025; Stampati 6700; Stet 2970; Sviluppo 2575; Tecnomasio 866; Tilane 305; Tosi Franco 7490; Trafilerie 850,50; Un. Manifat. 13.800; Westinghouse 1325.

Banconote (prezzi ufficiali): dollaro Usa 621,80; dollaro canadese 610; sterlina 1507,25; franco svizzero 145; franco francese 112,85; franco belga 12,55; fiorino olandese 173,19; marco germanico 171,45; scellino austriaco 24,08; peseta spagnola 8,78; escudo portoghese 21,80; corona danese 83,20; corona svedese 120,40; corona norvegese 87,10; dinaro jugoslavo: taglio grosso 37,50, taglio piccolo 37,30; dracma: taglio grosso 19,50, taglio piccolo 19,30.

Prezzi informativi: sterlina oro vecchio 6600-7000; sterlina oro nuovo 5900-6250; marengo 6950-7250; sterlina unitaria 1510-1530; dollaro carta 625-631; franco svizzero 146½-148½; franco francese 113-116; oro fino 770-785; argento 31.000-34.000.

A GENOVA — La seduta si è mantenuta su basi relativamente calme e con scambi poco vivaci, mentre il comparto del reddito fisso continua ad essere resistente ma con pochi affari.

Ecco alcuni prezzi: Centrale 5190; Generali 65.400; Ras 72.400; Meridionali 1620; Nai 6800; Viscosa ord. 2800; Viscosa priv. 3180; Finsider 558; Italsider 703; Fiat ordinarie 2633; Fiat priv. 1855; Sip 2765; Montedison 838,50.

A FIRENZE — Mercato debole per afflusso di realizzi che non trovano facile contropartita. Particolarmente cedenti Montedison e immobiliari.

Ecco alcuni prezzi: Bastogi 1815; Centrale 5190; Fondiaria Incendio 14.900; Fondiaria Vita 29.750; Viscosa ordinarie 2900; Montedison 848; Magona 2475; Fiat 2828; Immobiliare 361.

A TORINO

VALORI DI STATO	23	24
Redimibile 3,5%	90,50	90,50
» » luglio	90,40	90,40
Redimibile 5%	99,10	99,10
» » 1967	99 —	99 —
Ricostruz. 3%	84,10	84,10
» » ott.	84 —	84 —
» » genn.	91,10	91,10
Ed. Scol. 3,5%	91 —	91 —
» » 5%	99,25	99,25
Ed. Sic. 3,5%	89,25	89,25
» » 5%	99,75	99,75
Ed. Sard. 3,5%	90,25	90,25
» » 5%	99,75	99,75
Ed. Cass. 3,5%	90,50	90,50
» » 5%	99,75	99,75
Ed. Fond. 3,5%	90,50	90,50
» » 5%	99,75	99,75
Ed. Agr. 3,5%	90,50	90,50
» » 5%	99,75	99,75
Ed. Cred. Op. 3,5%	90,50	90,50
» » 5%	99,75	99,75
Ed. Cred. Fond. 3,5%	90,50	90,50
» » 5%	99,75	99,75
Ed. Cred. Com. 3,5%	90,50	90,50
» » 5%	99,75	99,75
Ed. Cred. Ind. 3,5%	90,50	90,50
» » 5%	99,75	99,75
Ed. Cred. Ed

ANNUNCI ECONOMICI

(8) Offerte affitto alloggi, locali, terreni

(Continua da pag. 10)

CASA tre vani cucina Rivoli, ristrutturata, riscaldamento centrale, ascensore, ampi balconi, almeni soleggiatissimi, affitto modico, referenze, disponibile subito per eventuale licenza. Tel. 471.186 dalle ore 8 alle 13 e dalle 15 alle 18 proprietario, Sacco, Torino.

ZONA Giardini Reali affittasi alloggio quattro locali cucinetta doppi servizi terrazzo. Tel. 882.078.

(7) Locali villeggiatura

A Pragelato vendesi alloggini. Telefonare 877.034 ore pasti Torino.

A Valverde Centallo vendiamo ai nuovi appartamenti panoramici completamente arredati pagando lire 1 milione 500 alla stipulazione. Indirizzarsi: «Mirato Cervasio» Corso Francia 91 Torino oppure gentile telefonata telefono 011/74.74.74.

AFFITTASI Rapallo alloggio ammobiliato nuovo, soleggiato, tranquillo, panoramico. Tel. 240.929.

BORGHESIA affittasi appartamento ammobiliato, tranquillo, vicino mare, scrivere: Cavalieri, via Firenze 21.

BORGHESIA affittasi marzo successivi appartamento signorile ammobiliato, tutte comodità. Tel. 0121/82.104, pre pasti.

BORGHETTO affittasi alloggetto villetta nuovo, libero subito. Telefonare 443.871.

BORGHETTO affitto alloggi ammobiliati marzo aprile 25 mila stagionali. Telefonare 253.629.

BORGHETTO alloggetto nuovo ammobiliati soleggiatissimi garage affittasi. Telefonare 385.264, pasti.

CERIALE lussuosissima villetta affittasi, stile mare, 5 milioni 800 mila oltre. Telefonare 682.827 Torino.

LOANO affittasi due matrimoniali, servizi, riscaldamento centrale, vista mare. Tel. 691.126.

LOANO Borgonuovo affitto attico nuovo fronte mare, Tel. 720.370 ufficio, Telefonare 721.461 abitazione.

LOANO finalmente alloggetto ammobiliato marzo seguenti. Tel. 240.893.

RAPALLO proprio vendo direttamente appartamenti 2-3 locali, giardini condominiali, tutti confortevoli, comode dilazioni. Di Stefano, via Ilarii 10. Telefonare 50.291 - 32.333.

SAN Bartolomeo Cervo affitto alloggio villeggiatura mare maggio successivi. Telefonare 218.093.

VENTIMIGLIA vendesi appartamenti 1, 2, 3 locali. Tel: 0183/34.342 Varese.

(8) Alberghi e Turismo

A ALBERGO GRANDE complesso moderno, zona panoramica Valle Aosta, ponte rapido incremento investibile, attrezzatura eccezionale efficienza. Vendesi non amobiliato. Scrivere: «Elan-Kompass Pubblicità 1018 — 10100 Torino».

ALASSIO, Albergo Torino centrale vicino mare, ottime condizioni. Telefonare 0182/40.430.

(9) Collegi Istit. Scuole

ACCONCIATORI ed tecnico Circoli privati specializzato acconciature tendenze, piega ogni tipo decolorazione tinture meccaniche. Corsi serali diploma commerciale. Tel. 488.395, piazza Statuto 24.

ALL'ISTITUTO Oreste, via Cernaia 33, primo marzo inizio corsi liberi e serali, pagina agevolissima stenografia, dattilografia, contemporanea calcolatrici contabilità meccanizzata ecc.

CORSI copisteria dattilografia pratica ufficio. Digit Sound, via Valfrè 18. Telefonare 539.230.

(10) Lezioni - Traduzioni

ACCURATE lezioni matematica fisica tecnica media istituti tecn. Telefonare 510.591.

ACCURATE lezioni matematica importanza preferenziale. Preparazione esami. Telefonare 682.528.

CERAMISTA impartisce lezioni digitali su ceramica, esegue lavori su ordinazione. Tel. 353.353.

TEDESCO madrelingua insegna signorina. Lunga esperienza. Scrivere: «Elan-Kompass Pubblicità 5445 — 10100 Torino».

(11) Camere mobiliate Pensioni

AFFITTASI ammobiliata centralissima. Telefonare 535.390.

AFFITTASI camera ammobiliata centralissima signorile, impiegati professionisti studenti, pensione completa. Telefonare 530.384.

AFFITTASI camere ammobiliate Nobili, corso Monte Grappa 78. Telefonare 771.447.

AFFITTASI camera ammobiliata due letti, volendo vitto. Tel. 790.982.

AFFITTASI camera signorile due letti a amici, vita familiare. Tel. 487.795.

AFFITTASI elegante camera ammobiliata lungo Dora Savona, unico inquilino. Telefonare 383.606.

AFFITTASI professionisti confortevole camera ammobiliata, unico inquilino. Telefonare 747.512.

AMMOBILIATA 3 letti centrale ogni comfort. Tel. 548.247.

CAMERA ammobiliata 2 letti centrale-ascensore, solo uomini. Tel. 512.196.

POLITECNICO affittasi bella ammobiliata due letti, uso bagno. Tel. 596.606.

PRIVATA affitta mobiliata a signorina. Corso Siati Uniti 4, Tel. 314.793.

STATUTO, signorile ammobiliata, riscaldata affittasi. Tel. 712.078.

(12) Domande impiego

AMPIA decennale esperienza paghe e gerarchia, impiegata, vent'anni pratica addetta personale, regolarizzazioni, assunzioni, licenziamenti, trasferimenti, ricerca, selezione, ottime referenze, disponibilità, Ricerca posto lavoro residenza. Tel. 726.447 (martedì giovedì sabato entro ore 10).

DIRETTORE albergo, sottocapo 40 anni, ottimi interessi, cerca posto mansione alberghiera tedesco inglese italiano ingles. Scrivere a: Ennio Rister presso Ennio Oliveto Riviera Abetone 1.

STUDENTE radioamb serale vendi-tore, dinamico, intelligente cerca buon impiego. Tel. 546.561 ore 14-16.

(13) Offerte impiego

A.A.A. LA Ditta specializzata riparazioni elettriche, ricerca del gruppo Sandro, per conto rappresentanti Writer, di richiedere appuntamento telefonico per colloquio presso la Concessionaria Writer Corso Casale. Telefonare 531.373 ore ufficio.

A AUTORI esordienti narratori, compilatori e comici, inviateci copioni per la Compagnia Teatrale Piemontese del Corsaro. Telefonare 531.373 ore ufficio.

ABILE pittore prospettivista cercasi per cartelloni stabile. Oliva e Buonerba, corso Vittorio 46.

ABILISSIMI 3 giovani cultura universitaria, modernissima attività giornalistica. Tel. 838.797.

AD esempio istruttore pensionato serio dirà attualmente quanti posti ci libreria impiegato, cassiere, stenodattilografo. Telefonare 857.758 11-14.30.

AZIENDA importante nazionale cerca programmatori elaboratori minimo superiore, età termodeterminata. Presentarsi via Sagrantino 17 ore ufficio.

AZIENDA primaria importante assume redattore pubblicità anche ottimo lettore. Scrivere: Caselle Postale n. 310.

CALZATURE cerca amministrativa commerciale. Tel. 850.855.

BORLETTI SpA cerca impiegati da mettere nella organizzazione vendita ai la Assicurasi ottimi guadagni e possibilità carriera. Presentarsi via Roma 32 quarto piano.

BORLETTI SpA assume elementi qualificato vendita e tappezzeria amanti stare aperto responsabilità del gruppo avviamento rapido. Tel. 510.804 per appuntamento.

BOUTIQUE centrale cerca abile intelligente commesse praticabili scrivere Dottore Bellacchi «Elan-Kompass Pubblicità 5685 — 10100 Torino».

CASA della carrozza assume cameriera-manovratrice. Presentarsi, conoscenze lingue. Via Cavour 3, Tel. 514.533.

CASA della Tarrozza assume parrucchiera abilissima qualificata per ricari ed direttrice massaggi. Via Cavour 3 Telefonare 514.151.

CASA import esport cerca impiegata francese inglese lavori ufficio. Scrivere: «Elan-Kompass Pubblicità 5385 — 10100 Torino».

CASA specialisti internazionali cerca impiegata. Settualizzare curriculum vitae. Scrivere: «Elan-Kompass Pubblicità 5471 — 10100 Torino».

CASSIERA bar ristorante zona Molle mezza giornata settimanale. Tel. 547.556.

CENTRO arti figurative assume volenterosa segretaria-dattilografa pratica ufficio. Scrivere: «Elan-Kompass Pubblicità 4117 — 10100 Torino».

L'ERCASI apprendista ufficio 16 impiego, pratica uffici privati. Tel. 759.250.

CUOCO qualificato albergo occuparsi brodo e sughi 16-30-19.30 Telefonare 772.895 ore ufficio.

COMMERCIALISTA cerca dattilografo e impiegato multilingue e multiservizio. Telefonare 518.343.

CONFEZIONE e produzione, responsabile di reparto cerca disponibile indipendente inserita reparto con mansioni di coordinamento, organizzazione, riduzione costi e disciplina personale, Richiedesi esperienza multiquinquennio e attitudini comando. Scrivere curriculum dettagliato, referenze a: «Elan-Kompass Pubblicità 4095 — 10100 Torino».

CONTABILITA' generale costi e statistiche esperitissime aziende industria cercasi. Scrivere: «Elan-Kompass Pubblicità 4161 — 10100 Torino».

DATTILOGRAFA cercasi anche giovane limitata attività ufficio ma con buona capacità. Tel. 518.856, ore ufficio.

DATTILOGRAFA italiano dichiarazione corso inglese e contabilità assumesi subito. Tel. 878.860.

DISEGNATORE esperto, possibilmente pratico fonderia cercasi. Tel. 540.045.

DITTA cerca 8 giovani collaboratori volentieri disposti, anche senza esperienza, libri subito. Tel. 740.539 ore ufficio.

FABBRICA casi elettrici San Mauro assume giovane perito millesimo. Scrivere: «Elan-Kompass Pubblicità 3698 — 10100 Torino».

ESPERTA contabile professionalmente preparata cercasi. Tel. 547.011.

GEOMETRI millesimi residenti Torino o Provincia sono propria, valutazione importante complesso per interessanti carriere sociale avanzamento. Inviare dettagliato curriculum. Scrivere: «Elan-Kompass Pubblicità 3682 — 10100 Torino».

IMMOBILIARE cerca impiegata. Telefonare 721.826.

IMPIEGATA distinta contatto clienti, bella presenza, qualifiche, offresi 70 mila lire mili. 14 mensilità. Tel. 851.596.

IMPIEGATA dattilografa pratica lavori ufficio e contatti clienti cerca serio ufficio. Tel. 740.458.

IMPIEGATA seconda categoria, addetta segreteria importante studio privato, richiedesi pratica dati tavoli ufficio, abile stenografia, dattilo, ottima conoscenza. Scrivere: «Elan-Kompass Pubblicità 5420 — 10100 Torino».

IMPIEGATA 18-19 anni carnagione da ragazza nordeuropea cerca Lingotto. Presentarsi Karter, via Valosa 70, Lingotto.

IMPORTANTE gioielleria assume giovane buona presenza, anni 17-18, studi, che si sia posti scuola media superiore. Scrivere: «Elan-Kompass Pubblicità 5620 — 10100 Torino».

IMPORTANTE industria idraulica cerca ragioniere trentacinquenne completa esperienza contabilità generale ed analitica sindacati. Presentarsi: «Elan-Kompass Pubblicità 5661 — 10100 Torino».

IMPORTANTE industria settore automobilistico cerca giovane ragioniere ottime conoscenze. Curriculum referenze. Scrivere: «Elan-Kompass Pubblicità 29 — 10100 Torino».

IMPORTANTE industria tessile cerca rappresentanti pratici stagionalità settembre. Tel. 242.935.

IMPRESA edile cerca assistente giovane diplomato. Tel. 743.225 - 740.484.

INDUSTRIA assume ragioniere pratico uffici tecnici ufficio commerciale inglese o inglese. Tel. 243.148.

INDUSTRIA Borgata Paradiso cerca dattilografa primo impiego. Telefonare 722.016.

LABORATORIO produzione medicinali e affini cerca persona di provata esperienza in campo organizzativo per ordine in sede fissa; massima riservatezza. Scrivere: «Elan-Kompass Pubblicità 525 — 10100 Torino».

NEGOZIO fiori centrale assume commessa di gran classe conoscenza. Tel. 510.829.

NEGOZIO fiori centrale assume fattorino patente diploma-conoscenza pratica città. Tel. 510.829.

NEGOZIO tessuti arredamento cerca giovane addetta vendita. Presentarsi Bertolazzi Re 10, via Pr. Tommaso 1.

ORGANIZZAZIONE commerciale vende articoli edili cerca rappresentanti, addetti assistenza propria, liberi anche mezza giornata, per provincia Cuneo, Torino, Savona e limitrofi. Assicurasi fisso e provvigioni. Tel. 32.25, Cuneo.

PERITI chimici capitano ricerca immediata per lavorazioni ad 3 turni. Richiesta precedente lunga esperienza con analoghe mansioni. Scrivere: «Elan-Kompass Pubblicità 4022 — 10100 Torino».

PRIMO impiego impiego migliore in quanto acclimato, frequentando diploma ragioneria, possesso auto vasto Piemonte. Sigal Sinaud, via Valfrè 18. Tel. 548.854.

PROGRAMMATORE esperto commesso ramo elettromeccaniche cercasi, buon trattamento. Tel. 783.332.

PROPAGANDISTA medicinali, anche 1 anno, diploma superiore, massima serietà-impegno, puro proposito, residenza Torino, ottimi compensi provvigioni, cercasi. Scrivere: «Elan-Kompass Pubblicità 5460 — 10100 Torino».

RADIO riparazioni cerca abile itinerari. Presentarsi via Sirtori 30. Telefonare 296.949.

RAGIONIERE trentenne esperto amministrazione, contabilità generale industriale. Scrivere: «Elan-Kompass Pubblicità 5404 — 10100 Torino».

SEGRETARIA per direzione commerciale italiano, inglese, spagnolo, riservatezza, cerca media industria. Ristrutturazione quadrimestrale commerciale capacità. Telefonare 710.589.

SIGNORA signorina presenza cercasi per pubbliche relazioni alto livello. Scrivere: «Elan-Kompass Pubblicità 5466 — 10100 Torino».

SOCIETA' cerca elemento libero a tutto media cultura serio-più nuova attività. Presentarsi via Garibaldi 99, ore 9-11 ore 15-17.

SOCIETA' Zona Mirafiori, cerca abilissime lavoratrici millimetrie per aiuto magazzino vendita. Scrivere: «Elan-Kompass Pubblicità 4145 — 10100 Torino».

STENODATTILOGRAFA giovane possibilmente conoscenza lingue cerca importante società. Scrivere: «Elan-Kompass Pubblicità 5187 — 10100 Torino».

STENODATTILOGRAFA 18-24enne cercasi per studio commercialista. Telefonare 355.665.

STUDIO legale cerca impiegata possibilmente anziana. Tel. 534.837 (ufficio).

STUDIO professionale Torino cerca ragazza provata seria e consolidata in ufficio - età 540.609.

STUDIO pubblicitario cerca segretaria amministrativa possibilmente stato anche primo impiego. Ambiente giovane dinamico. Telefonare o scrivere: Corso Casale Corso Massimo d'Azeglio 78.

TRASFORMATORI Polonia assumesi disegnatore tecnico ufficio tecnico. Scrivere: Nobili 10090, 3, Rafforte Chimasso.

UN'Organizzazione internazionale con insegnamento internazionale per un diploma internazionale Vi offre la possibilità di diventare programmatori senza esperienza e Vari impieghi qualificanti su la Vs. via. Il Vs. grado di cultura, la Vs. posizione sociale, Candidate un test orientativo scrivendo a: Internazionale Casella postale 4 Sede Stalini, via Agnelis 18 — 20129 Milano.

(14) Domande lavoro

ABILISSIMO personalizzato elegante stile. Scrivere: «Elan-Kompass Pubblicità 4148 — 10100 Torino».

AUTISTA con Leoncino 30 quintali continuativo ottimi, libero. Tel. 687.497.

AUTISTA patente B rappresentante di fiducia, ottime referenze, offresi stabile. Scrivere: «Elan-Kompass Pubblicità — 20100 Milano».

AUTISTA patente C con Leoncino provetto cerca impiego serio preferibilmente zona collina. Telefonare 0141/76.153.

AUTISTA Bedine patente B presenta buona volontà, conoscenza tedesco, disponibilità viaggiare, ottimo. Tel. 732.550.

A.A.A.A.A. AZIENDA meccanotecnica ricerca per il proprio stabilimento in Settimo Torinese 1 seguenti operai: operatori per presse, operatore per trasferitrice, saldatori autogeni e ad arco, operai comuni. Scrivere: «Elan-Kompass Pubblicità 5469 — 10100 Torino».

A.A.A. FABBRICA cerca impiegati facile lavoro continuativo, via Saluzzo 43.

A. APPRENDISTA quindici-diciassette bubbica terapeutica cercasi. Telefonare 596.525 oppure passare corso Sommeiller 17.

ARIA, cucina vuol cercasi giornata. Referenze. Tel. 292.446

ARIA, istituto e giornata cercasi. Casa ai S. Sindaco. Tel. 541.789.

AUTISTA 25enne esperienza autocarro patente D offresi. Tel. 890.000.

CAMERIERE di ristorante offresi. Telefonare 697.421.

CAPO squadra muratore cerca lavoro qualsiasi impresa privata. Tel. 350.598.

CUOCA preferisce offrirsi per solo cucina famiglia signorile. Scrivere: Casella postale 10/M, Pinerolo — 10060 Cuneo.

DETTAGLIANTA conformata esperienza industriali civili offresi. Tel. 279.644.

ESPERTO laboratorio confezioni bambini, maglieria, sviluppo-prove, produzione disponibile offresi. Tel. 686.459.

INFERMIERA diplomata offresi assistenza anziani a Torino e fuori Torino. Telefonare 482.912.

MANUTENZIONE elettrica ed elettronica libero turni offresi per macchinari. Tel. 353.047.

MENETA' tornitore ottima pratica verniciatore esperto, fornitori, offresi subito presso famiglia signorile sui commissario, autonomia, referenze inaccettabili, disposto trasferirsi. Tel. 322.596.

OFFRESI ambi turni falciatrice presso S. Tel. 337.339 dalle ore 16 alle ore 21.

OFFRESI qualifica trentenne corso oltre patente E patente grafico autorizzato. Telefonare 386.796.

PIEMONTESE agricoltore mezzadrile, padrone D, neppure elettromeccanici, che si addestrerà offresi. Scrivere: «Elan-Kompass Pubblicità 4120 — 10100 Torino».

REFERENZIATA offresi assistenza anziane inferme notturne o diurne. Telefonare 546.470.

REFERENZIATISSIMA diplomata diplomata medicali offresi compagnia anziana o signora. Scrivere: «Elan-Kompass Pubblicità 4019 — 10100 Torino».

SIGNORA giovane tutto il giorno sempre disponibile offresi lavori vari. Telefonare 340.031.

SIGNORINA ventiquattrenne referenziatissima amante bambini occuperebbe fissa come governante presso famiglia signorile. Tel. 380.609.

TECNICO TV offresi ricerca giornata collaudi-riparazioni laboratorio. Telefonare 852.423 - 238.630 ore pasti.

VERNICIATORE a spruzzo offresi professionalmente industria metalmeccanica. Scrivere: «Elan-Kompass Pubblicità 96 — 10100 Torino».

ZERINE specializzata nella costruzione stampi materie plastiche offresi scopo miglioramento specializzarsi e altra stessa cosa con proprio stampaggio(). Scrivere: «Elan-Kompass Pubblicità 4094 — 10100 Torino».

(15) Offerte lavoro

A.A.A.A.A. AZIENDA importatrice macchine grandi ditte ricerca, giovane dinamico, lavoro ottimo, 150 mila mensili. Via Barolo 5 (Portanuova).

AGGIUSTATORI meccanici banco, cognoscenza disegno, stampaci Crissalforze Torino.

AIUTO cuoco o assistente autonomi cercasi. Tel. 593 194, orario mezzogiorno.

ALASSIO cercasi personale cuoco cameriera sala, cameriere piano. Scrivere: Hotel Bel Sit, Alassio. Tel. 40.345.

ALBERGO Cavallino Bianco cerca cameriere e cameriera sluse cuoco aiuto-cuoco. Tel. 90.692 Cortale (Savona).

ALBERGO Valle Aosta cerca cuoco e aiuto cameriere estivo. Tel. 851.780 Torino. Scrivere: «Elan-Kompass Pubblicità 4083 — 10100 Torino».

APPRENDISTA assunzione particolare cercasi Corso Trapani 145. Telefonare 613.735.

APPRENDISTA bestate guardarobiere cercasi. Presentarsi: via Goriziz 78.

APPRENDISTA cercasi negozio alimentari zona S. Paolo cercasi. Scrivere: «Elan-Kompass Pubblicità 5661 — 10100 Torino».

APPRENDISTA volonteroso presso cercasi per azienda anche ottima qualifica possibilità carriera avvenire. Assunzione regolare. Tel. 852.890, ore ufficio.

APPRENDISTI saldatori elettrici assumesi lavorazione specialista esplosi Barca. Telefonare 241.031.

ASSUMESI aiutante patente C carico scarico Torino provinciale. Tel. 215.038, via Cumbersi angolo via Da Pamp n. 11/a.

ASSUMIAMO operaio contabilizzato lisi registrati e apprendista qualificati. Telefonare 721.377.

ASSUMIAMO manovale addetto magazzino sulla persona corretta. Telefonare 851.768.

ASSUMIAMO operaio generico gestito conduzione sollevatore. Collino, Borgo Lingotto 24.

AUTISTA 25enne esperienza autocarro patente D offresi. Tel. 890.000.

CAMERIERE di ristorante offresi. Telefonare 697.421.

CAPO squadra muratore cerca lavoro qualsiasi impresa privata. Tel. 350.598.

CUOCA preferisce offrirsi per solo cucina famiglia signorile. Scrivere: Casella 10/M, Pinerolo — 10060 Cuneo.

DETTAGLIANTA conformata esperienza industriali civili offresi. Tel. 279.644.

ESPERTO laboratorio confezioni bambini, maglieria, sviluppo-prove, produzione offresi. Tel. 686.459.

INFERMIERA diplomata offresi assistenza anziani a Torino e fuori Torino. Telefonare 482.912.

MANUTENZIONE elettrica ed elettronica libero turni offresi per macchinari. Tel. 353.047.

MENETA' tornitore ottima pratica verniciatore esperto, fornitori, offresi subito presso famiglia signorile sui commissario, autonomia, referenze inaccettabili, disposto trasferirsi. Tel. 322.596.

OFFRESI ambi turni falciatrice presso S. Tel. 337.339 dalle ore 16 alle ore 21.

OFFRESI qualifica trentenne corso oltre patente E patente grafico autorizzato. Telefonare 386.796.

PIEMONTESE agricoltore mezzadrile, padrone D, neppure elettromeccanici, che si addestrerà offresi. Scrivere: «Elan-Kompass Pubblicità 4120 — 10100 Torino».

REFERENZIATA offresi assistenza anziane inferme notturne o diurne. Telefonare 546.470.

REFERENZIATISSIMA diplomata diplomata medicali offresi compagnia anziana o signora. Scrivere: «Elan-Kompass Pubblicità 4019 — 10100 Torino».

SIGNORA giovane tutto il giorno sempre disponibile offresi lavori vari. Telefonare 340.031.

SIGNORINA ventiquattrenne referenziatissima amante bambini occuperebbe fissa come governante presso famiglia signorile. Tel. 380.609.

TECNICO TV offresi ricerca giornata collaudi-riparazioni laboratorio. Telefonare 852.423 - 238.630 ore pasti.

VERNICIATORE a spruzzo offresi professionalmente industria metalmeccanica. Scrivere: «Elan-Kompass Pubblicità 96 — 10100 Torino».

ZERINE specializzata nella costruzione stampi materie plastiche offresi scopo miglioramento specializzarsi e altra stessa cosa con proprio stampaggio(). Scrivere: «Elan-Kompass Pubblicità 4094 — 10100 Torino».

AUTISTA automezzo patente C robusto volenteroso posta massima, astenersi inesperti. Tel. 890.000.

AUTISTA automezzo patente C esperto viaggiatore pesa massima, astenersi inesperti. Tel. 890.000.

AUTISTA lunga attività